Deine Zukunft.
Du bestimmst!

2024

Fernstudium RATGEBER

zfh
Zentrum für Fernstudien
im Hochschulverbund

Stimmen zum Fernstudium

Yanik Tsachoua – Absolvent des Fernstudiums
Elektrotechnik M.Sc. an der Hochschule Darmstadt

„Die neu erlernten Inhalte bringen mich fachlich weiter. Ich wende sie in den Bereichen Hochspannungs- und Schutztechnik bei Kunden an.

zum Interview:
https://www.zfh.de/das-zfh/stimmen-zum-fernstudium/yanik-tsachoua/

Katharina Höfling – Studentin des Fernstudiums
Management in der Weinwirtschaft MBA an der
Hochschule Geisenheim

„Das Studium holt einen aus der Komfortzone, öffnet den Blick für Neues und macht einen aufmerksamer – auch im Berufsalltag. Der Arbeitgeber profitiert von den Studieninhalten, die in vielen Bereichen direkt umgesetzt werden können.“

zum Interview
https://www.zfh.de/das-zfh/stimmen-zum-fernstudium/katharina-hoefling/

Virginia Knoll, Absolventin des Fernstudium
Frühkindliche inklusive Bildung B.A. an der
Hochschule Fulda

„Persönliche Erfahrungen aufgrund meiner chronischen Erkrankung in früher Kindheit führten mich zu diesem berufsbegleitenden Fernstudienangebot.“

zur Erfolgsgeschichte von Virginia K.:
https://www.zfh.de/das-zfh/stimmen-zum-fernstudium/virginia-knoll/

21 staatliche Hochschulen

Fernstudium im zfh-Verbund

- Kompetenz durch Wissen ausbauen
- flexibel und effizient studieren
- Studium neben dem Beruf
- zeit- und ortsunabhängig
- individuelle Betreuung
- international anerkannt
- Zertifikatsabschluss
- Bachelorabschluss
- Masterabschluss
- Karrierekick

zfh – Zentrum für Fernstudien im Hochschulverbund
eine Einrichtung der Bundesländer Rheinland-Pfalz | Hessen | Saarland

Die Hochschulen
im zfh-Verbund

zfh

Frankfurt UAS

TH Aschaffenburg

ASH Berlin

Fachhochschule Potsdam

Hochschule Fulda

TH Mittelhessen

Hochschule München

Hochschule Darmstadt

Hochschule Ludwigshafen

Hochschule Worms

Hochschule Mainz

htw saar

Hochschule Kaiserslautern

Hochschule Trier

TH Bingen

Hochschule RheinMain

HöV Rheinland-Pfalz

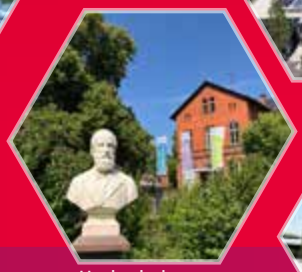
Hochschule Geisenheim

Hochschule Koblenz

Fachhochschule Kiel

Willkommen im Hochschulverbund. **Willkommen** beim zfh.

Liebe Leserinnen und Leser,

es ist unerheblich, ob Sie sich selbst für eine Weiterbildung interessieren oder sich über Möglichkeiten für Ihre Mitarbeitenden informieren. Mit unserem Ratgeber haben Sie die passende Unterstützung gefunden. Bildung verstehen wir nicht nur als eine wichtige Investition z. B. in Ihre Karriere, sondern auch in Ihre persönliche Weiterentwicklung. Dabei bietet Ihnen ein Fernstudium die notwendige Flexibilität, um Beruf, Familie und andere Verpflichtungen zu vereinbaren. Das Tempo bestimmen Sie bei unseren Angeboten grundsätzlich selbst.

Unser Leben – und damit auch Ihre Arbeitswelt – ist von rasanten Veränderungen geprägt. Dazu zählen die Digitalisierung oder gesellschaftliche Diskussionen zu Klimawandel und Energiewende. Um sich diesen Herausforderungen im Sinne des lebenslangen Lernens zu stellen, bieten wir Ihnen attraktive Studiengänge und Zertifikate an. Die Sicherheit des eigenen Arbeitsplatzes, eine neue Jobperspektive oder Karrierevorteile und oftmals auch Einkommenssteigerungen führen unsere Absolvierenden als Motivation ebenso an, wie die eigene fachliche und persönliche Weiterentwicklung. Zugleich lernen Sie neue Menschen kennen und erweitern so Ihr persönliches Netzwerk. Gegenseitige Inspiration und die Weitung des eigenen Blickes mit eingeschlossen.

Mit diesem Ratgeber bekommen Sie einen Einblick in die berufsbegleitenden Studienangebote an den 21 staatlichen Hochschulen des zfh-Verbunds in drei Fachrichtungen. Dabei reichen die Angebote von Modulen über Zertifikatskurse bis zu kompletten Studiengängen, die mit einem Bachelor oder Master abschließen. Informieren Sie sich auch über Möglichkeiten, ohne Abitur zu studieren oder ohne Erststudium in ein Masterstudium einzusteigen. In dieser Broschüre finden Sie nicht nur Informationen und Tipps zum Ablauf sowie den Vorteilen eines Fernstudiums, sondern auch zu Fördermöglichkeiten und Links zur weiteren Recherche.

Ich wünsche Ihnen viel Freude beim Lesen und Informieren sowie größten Erfolg bei der aktiven Gestaltung Ihrer Weiterbildung bei uns im zfh-Verbund: individuell, flexibel, zeit- und ortsunabhängig, vereinbar mit Familie und Beruf, auf akademischem Niveau!
Bei Fragen beraten und begleiten wir Sie natürlich gerne auf Ihrem Erfolgsweg.

Prof. Dr. Ralf Haderlein
Leiter des zfh – Zentrum für Fernstudien im Hochschulverbund

Inhaltsverzeichnis

©Sebastian - stock.adobe.com

Ziele und Vorteile des Fernstudiums 8
Allgemeine Zulassungsvoraussetzungen 10
Studieren ohne Abitur 11
Masterstudium ohne Bachelor 11
Ablauf meines Fernstudiums im zfh-Hochschulverbund 14
Zahlen & Fakten zum zfh-Hochschulverbund 16
die Hochschulen im zfh-Verbund 17
Das Fernstudienrepertoire des zfh-Verbundes 18

Fernstudiengänge Wirtschaftswissenschaften

WiWi

Betriebswirtschaft (B.A.) 22
Digital Finance, Strategie & Accounting (MBA/Zertifikat) . 24
Facility Management (M.Sc./Zertifikat) 26
Finanzberatung für Unternehmen und Privatkunden (B.A.) 28
Grundstücksbewertung (M.Eng. / Zertifikat) 30
Human Resource Management (M.A.) 32
Innovations-Management (MBA/Zertifikat) 34
Intelligent Enterprise Management (MBA/Zertifikat) . . . 36
Internationale Betriebswirtschaftslehre – International Business Management (MBA/Zertifikat) . . 38
International Business Management (MBA/Certificate /Double Degree) 40
Lean (Zertifikat) 42
Logistics – International Management & Consulting (MBA/Certificate) 44
Logistik (M.Sc./Zertifikat) 46
Management in der Weinwirtschaft (MBA/Zertifikat/CAS) . 48
Marketing-Management (MBA/Zertifikat) 50
MBA-Fernstudienprogramm (MBA/DAS-Zertifikat) . . . 52
Motorsport-Management (MBA/Zertifikat) 56
Sicherheitsmanagement (M.A./Zertifikat) 58
Six Sigma (Zertifikat) 60
Sport-Management (MBA/Zertifikat) 62
Unternehmensführung (MBA/Zertifikat) 64
Vertriebsingenieur/in (MBA/Zertifikat) 66
Wirtschaftsingenieurwesen (MBA Eng./Zertifikat) . . . 68

Fernstudiengänge Technik & Naturwissenschaften

NaWi

Bauschäden, Baumängel und Instandsetzungsplanung (M.Eng./Zertifikat) 72
Digital Engineering M.Eng.) 74
Elektrotechnik (M.Eng.) 76
Elektrotechnik (M.Sc./Zertifikat) 78
Elektrotechnik (B.Eng.) 82
Elektro- und Informationstechnik (B.Eng./Zertifikat) . . 84
Industriepharmazie (B.Sc.) 86
Informatik (M.C.Sc./Zertifikat) 88
Instandhaltungsmanagement von Rohrleitungssystemen (M.Eng. / Zertifikat) 92
Konstruktionsbionik (M.Eng./Zertifikat) 94
Maschinenbau (B.Eng.) 96
Mechatronik (B.Eng.) 98
Medizinische Biotechnologie (B.Sc.) 100
Medizin- und Biowissenschaften (B.Sc.) 102
Online-Brückenkurs Mathematik (Zertifikat /Teilnahmebescheinigung) 104
Prozesstechnik (M.Eng./Zertifikat) 106
Sicherheitstechnik – Arbeitssicherheit und Gesundheitsschutz (M.Eng./Zertifikat) 108
Virtueller Brückenkurs Mathematik Hochschule Koblenz (Teilnahmebescheinigung) 110
Virtueller Brückenkurs Mathematik Hochschule Worms (Teilnahmebescheinigung) 112
Vorbeugender Brandschutz (M.Eng. / Zertifikat) 114
Wirtschaftsingenieurwesen (B.Eng.) 116
Wirtschaftsingenieurwesen (B.Eng. / Zertifikat) 118
Zuverlässigkeitsingenieurwesen (M.Eng./Zertifikat) . . . 120

Fernstudiengänge Sozialwissenschaften

SoWi

Bildung & Erziehung (dual) (B.A.) 124
Bildungs- und Sozialmanagement mit Schwerpunkt frühe Kindheit (B.A.) 126
Fachkraft für Kita-Sozialraumarbeit Zertifikat 128
Fach- und Weiterbildung für Mediatorinnen und Mediatoren 130
Frühkindliche inklusive Bildung (B.A.). 132
Integrierte Mediation Zertifikat Grund- und Vollausbildung zur Mediation 134
Kinder- und Jugendhilfe (dual) (B.A.). 136
Kindheits- und Sozialwissenschaften (M.A. / Zertifikat) . . 138
Pädagogik der Frühen Kindheit (B.A.) 140
Psychosoziale Beratung und Therapie in der Sozialen Arbeit (M.A.) 142
Soziale Arbeit – Bildung in Kindheit und Jugend (B.A.) . . 144
Soziale Arbeit (BASA-online) (B.A.) 146
Soziale Arbeit (maps) (M.A.) 150
Soziale Sicherung und Sozialverwaltungswirtschaft (B.A.) 152

Das duale Hochschulstudium 155
Duale Hochschule Rheinland-Pfalz 156
Duales Studium Hessen 159
Duales Studium im Saarland 160
Weitere Informationen und Recherchetipps 161
Impressum 161

How to use

direkter Link in den Studienbereich

zum Studiengang

zum Inhaltsverzeichnis

ins Netz

Ziele und Vorteile des Fernstudiums

Studieren – jederzeit und überall, zeit- und ortsunabhängig, neben beruflichen und anderen Verpflichtungen – dies sind die entscheidenden Vorteile eines berufsbegleitenden Fernstudiums. Flexible Studienformate, die es gerade Berufstätigen ermöglichen, ihre Weiterbildung an die eigenen Bedürfnisse anzupassen, machen ein Fernstudium attraktiv. Im zfh-Verbund belegen zurzeit 6.347 Fernstudierende ein berufsbegleitendes Fernstudium – eine Zahl, die beweist: Das Studienformat Fernstudium liegt im voll Trend. Bei uns können sie aus über 100 Fernstudienangeboten wählen. Wir beraten Sie gerne und unterstützen Sie bei der Suche nach dem für Sie passenden Angebot: Die Belegung ausgewählter Module, ein Studium mit Hochschulzertifikat oder ein kompletter Studiengang mit akkreditiertem Bachelor- oder Masterabschluss. Nutzen Sie unser umfassendes Angebot für Ihre Höherqualifizierung.

Hohe Flexibilität

Die Fernstudiengänge im zfh-Hochschulverbund zeichnen sich durch eine Flexibilität in vielfacher Hinsicht aus: Als wichtigstes Merkmal gilt die zeitliche und örtliche Flexibilität während der sogenannten Selbststudienphasen, die ca. 70 - 75 % des Fernstudiums ausmachen. Sie studieren, wann und wo Sie möchten anhand von Studienbriefen, E-Learning-Anwendungen und virtueller Lernbegleitung auf einer Lernplattform. Die Teilnahme an den überwiegend an Wochenenden stattfindenden Präsenzveranstaltungen ist weitestgehend freiwillig. Je nach Studiengang werden die Präsenzphasen zum Teil hybrid oder auch als reine Online-Veranstaltungen durchgeführt. In den letzten beiden Jahren haben die Fernstudiengänge des zfh-Verbunds, Lehr-Lern-Formate weiter digitalisiert und neue Interaktionsmodelle eingeführt.
Online- und Präsenzanteile werden jetzt noch stärker an die persönlichen Bedarfe der Studierenden angepasst. Auch wenn Vieles mittlerweile rein online absolviert werden kann, bleibt der persönliche Kontakt zu Betreuern, Tutoren und Mitstudierenden bei Bedarf weiterhin bestehen. So bietet Ihnen ein Fernstudium im zfh-Verbund ein besonderes Maß an Flexibilität – von der Möglichkeit des persönlichen Kontaktes vor Ort über zeitlich asynchrone, digital gestützte Lehr-Lern-Modelle bis hin zum Live-Online-Austausch.
Neben Zeit- und Ortsunabhängigkeit bieten wir Ihnen auch flexible Gestaltungsmöglichkeiten: Sollte es mal zu einer erhöhten beruflichen Arbeitsbelastung kommen, können Sie ein Urlaubssemester einlegen oder gegebenenfalls Prüfungen verschieben. Darüber hinaus lassen sich viele unserer Fernstudienangebote inhaltlich anhand wählbarer Vertiefungsschwerpunkte flexibel zusammensetzen. Der modulare Aufbau ermöglicht Ihnen in den meisten Studienangeboten eine maßgeschneiderte Weiterbildung.

Akkreditierung der Fernstudiengänge

Der Akkreditierungsrat (als zentrales Beschlussgremium der Stiftung Akkreditierungsrat) entscheidet über die Akkreditierung der Studiengänge. Die Durchführung der Begutachtungsverfahren liegt in Händen der hierfür zugelassenen Akkreditierungsagenturen.
Die Fernstudiengänge im zfh-Hochschulverbund mit dem akademischen Abschluss Bachelor oder Master sind vom Akkreditierungsrat erfolgreich zertifiziert und somit international anerkannt.

Stiftung Akkreditierungsrat
Eine Einrichtung der Länder für die Qualitätssicherung in Studium und Lehre an deutschen Hochschulen **www.akkreditierungsrat.de**

ACQUIN e.V. **www.acquin.org**
Akkreditierungs-, Zertifizierungs- und Qualitätssicherungs-Institut

AHPGS Akkreditierung gGmbH **www.ahpgs.de**
Akkreditierungsagentur im Bereich Gesundheit und Soziales

ASIIN e.V. **www.asiin.de**
Akkreditierungsagentur für Studiengänge der Ingenieurwissenschaften, Informatik, Naturwissenschaften und Mathematik

AQAS e.V. **www.aqas.de**
Agentur für Qualitätssicherung durch Akkreditierung von Studiengängen e.V.

FIBAA **www.fibaa.org**
Foundation for International Business Administration Accreditation

ZEvA **www.zeva.org**
Zentrale Evaluations- und Akkreditierungsagentur Hannover

Karrierekick per Fernstudium

Eine berufliche Weiterbildung oder einen akademischen Abschluss sehen immer mehr Menschen als notwendig an, um sich auf den nächsten Karriereschrift vorzubereiten. Mit einer lebensbegleitenden, persönlichen und fachlichen Weiterbildung bleiben Sie am Puls der Zeit. Auch Arbeitgeber erkennen in der berufsbegleitenden Weiterbildung ihrer Beschäftigten immer öfter einen Mehrwert, der auch dem Unternehmen zugutekommt. Sie schätzen ihre studierenden Mitarbeitenden und unterstützen sie entweder finanziell oder zeitlich. Zudem gelten fernstudierende Berufstätige als besonders motiviert und zielorientiert – sie beweisen ein gutes Zeitmanagement und Organisationstalent.

Fernstudium zur Fachkräftesicherung

Das Blended Learning Format des zfh-Verbunds, mit dem sich Berufstätige akademisch qualifizieren, hat Vorteile für alle Beteiligten. Die Beschäftigten geben ihren Job nicht auf und müssen nicht auf ihr Einkommen verzichten – Unternehmen erhalten hochqualifizierte Fachkräfte, die ihr erlerntes Wissen bereits unmittelbar im Job anwenden und praktisch umsetzen können. Aus diesem Grund setzen Unternehmen flexible Weiterbildungsmodelle als Instrument moderner Personalentwicklung und -bindung ein und profitieren von online-gestützten Studienformaten. Sie fördern ihre Beschäftigten und ermöglichen ihnen, neue gefragte Kompetenzen zu erwerben, und zeigen ihnen damit gleichzeitig Entwicklungsperspektiven auf.

Intensive Betreuung

Als Fernstudierende im zfh-Verbund werden Sie individuell betreut durch wissenschaftliche Studiengangskoordinatorinnen und -koordinatoren, durch die Studiengangsleitenden und Lehrenden: Sie stehen während des gesamten Semesters per E-Mail oder telefonisch für Rückfragen oder Hilfestellung zur Verfügung und begleiten Sie bei der Vertiefung und Anwendung Ihres neu erworbenen Wissens während der Präsenzphasen. Darüber hinaus sind Sie während des gesamten Studiums auf einer Lernplattform mit Mitstudierenden und Lehrenden vernetzt: eine kontinuierliche Möglichkeit zum gegenseitigen Austausch, die gerade Fernstudierende motiviert und den Lernfortschritt systematisch fördert.

Das zfh-Team zur Studienbetreuung

Studienorganisation, Verträge
Heike Haimann-Reitel
h.haimann-reitel@zfh.de

Christine Hoffmann
c.hoffmann@zfh.de

Studierendenverwaltung
Lina Böhlke
zulassung@zfh.de

Ursula Bücher
rueckmeldung@zfh.de

Michelle Dohmann-Matthias
zulassung@zfh.de

Elma Lagumdzija
zulassung@zfh.de

Claudia Pilz
zulassung@zfh.de

Gina Reinhardt
zulassung@zfh.de

©Jacob Ammentorp Lund- stock.adobe.com

Allgemeine Zulassungsvoraussetzungen

Bachelorstudiengänge

Um an einer Fach-/Hochschule ein Fernstudium mit einem Bachelorabschluss zu absolvieren, ist eine Hochschulzugangsberechtigung (HZB) erforderlich:

- Allgemeine Hochschulreife
- Fachhochschulreife
- Fachgebundene Hochschulreife
- Meisterabschluss oder gleichwertiger Fort- und Weiterbildungsabschluss, beispielsweise staatlich geprüfte Betriebswirtin, staatlich geprüfter Betriebswirt oder Technikerin, Techniker, Fachkaufleute, staatlich anerkannte Erzieherin, staatlich anerkannter Erzieher und Heilpädagogin, Heilpädagoge.

Bei Belegung eines dualen Studienganges ist in Rheinland-Pfalz in der Regel der schulische Teil der Fachhochschulreife ausreichend.
Die Mehrzahl der Bachelorstudiengänge, die als Fernstudium angeboten werden, setzt zusätzlich eine studiengangsbezogene Berufsausbildung und / oder Berufserfahrung voraus. Näheres regeln die jeweiligen Prüfungsordnungen.

Viele Fernstudiengänge des zfh-Verbundes mit dem akademischen Ziel des Bachelor- oder Masterabschlusses können auch mit Zertifikatsabschluss absolviert werden. Die Belegung einzelner Module zur gezielten beruflichen Weiterbildung ist ebenfalls möglich. Studiengänge, die diese Möglichkeit bieten, sind mit diesem Symbol gekennzeichnet.

Zertifikat

Masterstudiengänge

Für ein weiterbildendes Fach-/Hochschulstudium mit Masterabschluss ist in der Regel ein erster Hochschulabschluss einer Universität, einer Fach-/Hochschule, ein akkreditierter Bachelorabschluss einer Berufsakademie oder ein gleichwertiger Abschluss erforderlich. Weiterhin wird für gewöhnlich eine ein- oder mehrjährige, gegebenenfalls fachbezogene Berufspraxis nach dem ersten Hochschulabschluss gefordert.

Beruflich qualifizierte Bewerberinnen und Bewerber, die über eine Hochschulzugangsberechtigung und eine mehrjährige fachbezogene Berufspraxis verfügen, können unter bestimmten Voraussetzungen auch ohne ersten Hochschulabschluss zu einem Masterstudium zugelassen werden. Näheres regeln die landesbezogenen Verordnungen.

Zertifikate

Für die Belegung der Zertifikatsangebote ist gegebenenfalls eine abgeschlossene Berufsausbildung oder eine Form der Hochschulzugangsberechtigung erforderlich, oft verbunden mit einer einschlägigen Berufspraxis. Die Dauer der Berufspraxis richtet sich nach dem jeweiligen Angebot.

Studieren ohne Abitur

Für beruflich Qualifizierte, die keinen der zuvor genannten schulischen oder beruflichen Abschlüsse haben, ist die Zulassung zu einem Bachelorstudiengang unter bestimmten Voraussetzungen bundesweit ebenfalls möglich. Dazu ist in der Regel eine mit Erfolg bestandene (fachbezogene) Berufsausbildung und zum Teil mehrjährige, meist fachbezogene Berufserfahrung erforderlich denn in RLP ist Berufserfahrung nach der Ausbildung nicht mehr erforderlich. Der Zugang beruflich Qualifizierter zu einem Hochschulstudium richtet sich nach den Regelungen des Bundeslandes, in dem die jeweilige Hochschule ihren Hauptsitz hat. Bezogen auf die Angebote im zfh-Verbund gelten folgende gesetzliche Regelungen:

Rheinland-Pfalz
- § 65 Hochschulgesetz (HochSchG) i. V. mit der Landesverordnung über die unmittelbare Hochschulzugangsberechtigung beruflich qualifizierter Personen

Hessen
- § 60 Hessisches Hochschulgesetz (HessHG) i. V. mit der Verordnung über den Zugang beruflich Qualifizierter zu den Hochschulen im Lande Hessen (BerQHSchulZV)

Saarland
- § 61 Abs. 3 Saarländisches Hochschulgesetz (SHSG): weiterbildendes Bachelorstudium sowie
- § 77 Abs. 5 SHSG i. V. mit der Verordnung über die Studienberechtigung für die staatlichen Hochschulen des Saarlandes durch besondere berufliche Qualifikation: grundständiges Bachelorstudium

Bayern
- Art. 45 Bayerisches Hochschulgesetz (BayHSchG) zusammen mit Abschnitt 4 der Verordnung über die Qualifikation für ein Studium an den Hochschulen des Freistaates Bayern und den staatlich anerkannten nichtstaatlichen Hochschulen (QualV)

Berlin
- § 11 Berliner Hochschulgesetz (BerlHG)

Brandenburg
- § 9 Abs. 2 Brandenburgisches Hochschulgesetz (BbgHG)

Nordrhein-Westfalen
- § 49 Abs. 4 Hochschulgesetz (HG) i. V. mit § 1 ff. der Verordnung über den Hochschulzugang für in der beruflichen Bildung Qualifizierte (BBHZVO)

Schleswig-Holstein
- § 39 Abs. 2 Gesetz über die Hochschulen und das Universitätsklinikum Schleswig-Holstein (Hochschulgesetz – HSG)

Zur weiteren Information empfehlen wir die Seiten:
- Zentrum für Fernstudien im Hochschulverbund: www.zfh.de/gesetze
- Centrum für Hochschulentwicklung: www.studieren-ohne-abitur.de
- Kultusministerkonferenz: https://goo.gl/qa91zU

Masterstudium ohne Bachelor

Die drei Bundesländer Rheinland-Pfalz, Hessen und Saarland ermöglichen Studieninteressierten ohne ersten Hochschulabschluss, aber mit mehrjähriger, fachlich bezogener beruflicher Qualifikation die Zulassung in weiterbildende Masterstudiengänge. Das betrifft alle weiterbildenden Masterstudiengänge aus dem Angebot des zfh-Verbundes – ausgenommen Konstruktionsbionik M.Eng., Management in der Weinwirtschaft MBA und die konsekutiven Studiengänge Soziale Arbeit M.A. (maps) sowie Psychosoziale Beratung und Therapie in der Sozialen Arbeit M.A.

Dafür sind grundsätzlich folgende Voraussetzungen zu erfüllen:
- Vorliegen einer Hochschulzugangsberechtigung
- abgeschlossene Berufsausbildung
- mehrjährige, qualifizierte und fachlich bezogene Berufserfahrung
- bestandene Eignungsprüfung

Die Vorgaben sind nach Bundesland geregelt:

Rheinland-Pfalz
- § 35 Abs. 2 Hochschulgesetz (HochSchG) – Hochschulische Weiterbildung, postgraduale Studiengänge

Hessen
- § 20 Abs. 3 Hessisches Hochschulgesetz (HHG) – Weiterbildung

Saarland
- § 61 Abs. 4 Saarländisches Hochschulgesetz (SHSG) – Wissenschaftliche Weiterbildung

Die genauen formalen und beruflichen Voraussetzungen sowie Inhalt und Ablauf der geforderten Eignungsprüfung werden von den Hochschulen in gesonderten Prüfungsordnungen festgelegt.

Bei Rückfragen zum Masterstudium ohne Bachelorabschluss hilft Ihnen das zfh-Team gerne weiter unter
- +49 261 91538-0
- beratung@zfh.de

©puhhha - stock.adobe.com

Fördermöglichkeiten für mein Fernstudium

Der Bund und die Länder unterstützen Bildungsinteressierte bei der Finanzierung beruflicher Fort- und Weiterbildung. Einen Überblick gibt Ihnen die Förderdatenbank des Bundesministeriums für Wirtschaft und Energie unter www.foerderdatenbank.de.

Steuerliche Absetzbarkeit

Aufwendungen, die für die berufliche Weiter- bzw. Fortbildung entstehen, können in der Regel in der Einkommensteuererklärung steuerlich geltend gemacht werden.

Staatliche Förderung (Bund)

Das Bundesministerium für Bildung und Forschung (BMBF) unterstützt Begabtenförderungswerke, die Stipendien im Bereich der Begabtenförderung im Hochschulbereich vergeben. Weitere Informationen unter www.stipendiumplus.de und unter www.deutschlandstipendium.de.

Aufstiegsstipendium und Weiterbildungsstipendium

Das Aufstiegsstipendium unterstützt Berufserfahrene bei der Durchführung eines ersten akademischen Hochschulstudiums. Über das Weiterbildungsstipendium werden fachbezogene berufliche Weiterbildungen oder fachübergreifende Qualifizierungen gefördert. Informieren Sie sich unter www.sbb-stipendien.de.

Bildungsprämie

Das Programm der Bildungsprämie Prämiengutschein ist am 31.12.2021 ausgelaufen, daher werden keine neuen Gutscheine mehr ausgegeben.
Mit der Bildungsprämie Spargutschein können Interessierte ein Ansparguthaben nach dem Vermögensbildungsgesetz nutzen, um eine Weiterbildung zu finanzieren. Weitere Infos unter www.bildungspraemie.info.

Bildungsgutschein

Der Bildungsgutschein richtet sich an Arbeitssuchende, Berufsrückkehrerinnen und -rückkehrer und Beschäftigte, denen die Kündigung droht. Die Bewilligung erfolgt, nach vorheriger Beratung, durch die Arbeitsagentur: www.arbeitsagentur.de.

Aufstiegs-Bafög

Durch das Aufstiegs-Bafög werden nur berufliche Fort- und Weiterbildungen gefördert. Für Studiengänge im Hochschulbereich kann es leider nicht verwendet werden. Informationen bekommen Interessierte unter www.aufstiegs-bafoeg.de.

Soldatenversorgungsgesetz

Als Soldatin bzw. Soldat besteht die Möglichkeit, dass der Berufsförderungsdienst (BFD) die Kosten für das von Ihnen gewählte Fernstudium übernimmt. Bitte erkundigen Sie sich bei Ihrer BFD-Beratungsstelle. Mehr unter www.personal.bundeswehr.de.

Staatliche Förderung (Land)

Derzeit stellen viele Bundesländer ihre Förderprogramme für eine finanzielle Unterstützung ihrer Bürgerinnen und Bürger bei der wissenschaftlichen und beruflichen Weiterbildung um. Eine Übersicht über den aktuellen Stand finden Sie unter:
www.bildungspraemie.info/de/l-nderprogramme.php.

Weitere Informationen bietet Ihnen auch unsere Förderbroschüre:
https://t1p.de/5jvt.

Studienkredite

Die Vielfalt an Studienkreditangeboten ist groß und unterscheidet sich nicht nur im Zinssatz, sondern auch im grundsätzlichen Modell sowie vielen Einzelkriterien für die Aufnahme in die Förderung und die Kreditabwicklung selbst. Einen guten Überblick gibt die Seite www.studienkredit.de.

Bildungskredit
Die Bundesregierung bietet Studierenden in fortgeschrittenen Ausbildungsphasen die Möglichkeit, einen zinsgünstigen Kredit nach Maßgabe der Förderbestimmungen des Bundesministeriums für Bildung und Forschung (www.bmbf.de) in Anspruch zu nehmen:
www.bmbf.de/bmbf/de/bildung/finanzierung-bafoeg-andere/bildungskredit/bildungskredit.html.

KfW-Studienkredit und KfW-Bildungskredit
Der KfW-Studienkredit fördert Erst- und Zweitstudium, postgraduale Studiengänge und Promotion an einer staatlichen oder staatlich anerkannten Hochschule.

Studierende in den letzten Jahren der Ausbildung können über den KfW-Bildungskredit gefördert werden. Ausführliche Angaben unter:
www.kfw.de/studieren-qualifizieren.

Bildungsfreistellung – Bildungsurlaub – Bildungszeit

Was ist das?

Es handelt sich um zusätzlichen bezahlten Urlaub, den Arbeitgeber ihren Arbeitnehmenden für die Präsenz- und teilweise auch Onlineveranstaltungen von Bildungsmaßnahmen gewähren. Das heißt, es erfolgt eine Freistellung von der Arbeit zum Zweck der Weiterbildung. Die Kosten für die Weiterbildung werden jedoch nicht vom Arbeitgeber getragen. Die Arbeitnehmenden – dies schließt Studierende in berufsbegleitenden Studiengängen mit ein – müssen in einem Bundesland mit entsprechender gesetzlicher Regelung tätig sein.

Wie funktioniert es?

Teilnehmende einer Weiterbildung können nur Bildungsfreistellung bei ihrem Arbeitgeber beantragen, wenn eine Trägeranerkennung im Bundesland besteht oder der Veranstalter für die Anerkennung der Weiterbildungsveranstaltung im Sinne der gesetzlichen Regelung des jeweiligen Bundeslandes gesorgt hat. Für nach dem Gesetz anerkannte Weiterbildungsveranstaltungen stellen anbietende Bildungsträger den Teilnehmenden entsprechende Formulare zur Beantragung der Bildungsfreistellung beim Arbeitgeber zur Verfügung. Teilnehmende einer Weiterbildung sollten sich also vorher beim Veranstalter erkundigen, ob die Veranstaltung von den zuständigen Behörden für die Bildungsfreistellung anerkannt wurde.

Die Studienangebote des zfh-Verbundes sind vorwiegend in folgenden Bundesländern anerkannt:
- Rheinland-Pfalz
- Nordrhein-Westfalen
- Saarland
- Berlin

Wie beantragt man Bildungsfreistellung?

Die Seite **www.bildungsurlaub.de/seminare** bietet einen Überblick der anerkannten Veranstaltungen. Auch die Internetseiten der einzelnen Bundesländer zum Bildungsurlaub stellen häufig eine Datenbank der anerkannten Veranstaltungen bereit, zum Beispiel in Rheinland-Pfalz:
https://weiterbildung.mwwk.rlp.de/suche.

Einen Überblick zu den gesetzlichen Regelungen zur Bildungsfreistellung bzw. zum Bildungsurlaub oder der Bildungszeit der jeweiligen Bundesländer und wie Sie Ihre Bildungsfreistellung richtig anmelden, finden Sie auf unserer Website:
www.zfh.de/bildungsfreistellung.

Ablauf meines Fernstudiums im zfh-Hochschulverbund

Interessieren Sie sich für ein Fernstudium, geht es zunächst darum zu entscheiden, welches Studienfach aufgrund Ihres Berufes, Ihrer Interessen und Zielsetzungen für Sie infrage kommt. Möchten Sie einen international anerkannten Hochschulabschluss (Bachelor oder Master) erwerben, dann absolvieren Sie einen kompletten Studiengang. Besteht Ihr Interesse eher an einer gezielten Weiterqualifizierung in spezifischen Themengebieten, eignet sich das Studium ausgewählter Module, das Sie mit einem Hochschulzertifikat abschließen. Möchten Sie später weiterstudieren, ist eine Anrechnung bereits erbrachter Studienleistungen auf Bachelor- oder Masterstudiengänge möglich, sofern Sie die entsprechenden Zugangsvoraussetzungen erfüllen.

Studienberatung

Die Studienberatung und das gesamte Team des zfh, die Leiterinnen und Leiter der Studiengänge sowie die Studiengangskoordinatorinnen und -koordinatoren vor Ort an den Hochschulen stehen Ihnen von der allgemeinen und fachlichen Beratung vor Studienbeginn, über die gesamte Studienzeit bis zum erfolgreichen Studienabschluss zur Seite.

Online-Anmeldung

Haben Sie sich für einen Studiengang entschieden, bewerben Sie sich unter **www.zfh.de/anmeldung** – hier werden Sie zum Online-Anmeldeportal des zfh geführt und erfahren alles über das Bewerbungsverfahren. In einigen Studiengängen werden Sie zur verantwortlichen Kooperationshochschule weitergeleitet.

Zulassung / Einschreibung / Studiengebühren

Sind Ihre Einschreibeunterlagen komplett und ist Ihre Gebührenzahlung bei uns eingegangen, werden Sie zum Fernstudium zugelassen und an der entsprechenden Hochschule immatrikuliert. Sie erhalten von dort Ihren Studierendenausweis bzw. Gasthörerschein und haben damit die gleichen Möglichkeiten wie Präsenzstudierende Ihrer Hochschule. Semestertickets gibt es in der Regel für Fernstudierende nicht. Die Studiengebühren für unsere Fernstudienangebote werden semesterweise erhoben und sind auch nur für das jeweilige Semester bzw. für belegte Module zu zahlen. Vor Beginn des Semesters bekommen Sie eine Einladung zur Einführungsveranstaltung bzw. zum ersten Präsenztermin. Jetzt erhalten Sie auch Ihre ersten Studienmaterialien.

Blended Learning

Die Fernstudienangebote im zfh-Verbund entsprechen dem Ansatz des Blended Learning, d. h. Selbststudienphasen sowie virtuelle Lerneinheiten stehen im Wechsel mit Präsenzveranstaltungen. Zunächst bearbeiten Sie während der Selbststudienphase die Studieninhalte anhand von Studienbriefen bzw. Lernsoftware. Eine zunehmende Vielfalt digitaler Bildungsmedien bietet ein immer größeres Repertoire an E-Learning-Komponenten, das Ihnen via Lernplattform während des gesamten Semesters online zur Verfügung steht. Gleichzeitig begleiten Sie die Tutorinnen und Tutoren virtuell und erleichtern es Ihnen somit, Übungsaufgaben im Selbststudium zu lösen, Semesterarbeiten zu erstellen und auftauchende Fragen zu klären. Darüber hinaus stellt die Lernplattform die Vernetzung der Studierenden und Lehrenden untereinander sicher – eine Komponente, die gerade Fernstudierende motiviert und den Lernfortschritt systematisch fördert. Je nach Studienangebot sollten Sie zwischen 15 bis 18 Lernstunden pro Woche einplanen.

Präsenzphasen, die neben der Vertiefung der Studieninhalte und Klärung offener Fragen auch dem Networking und dem persönlichen Austausch dienen, finden entweder vor Ort an der jeweiligen Hochschule statt, nach Bedarf als Live-Online-Sessions oder als Hybridveranstaltung.

Rückmeldung

Zu jedem Semester zeigen Sie mit Ihrer Rückmeldung zum nächsten Semester an, dass Sie Ihr Studium fortsetzen möchten. Nach fristgerechter Rückmeldung und Zahlung der Studiengebühren erhalten Sie Ihre neue Studienbescheinigung und das weitere Studienmaterial. Melden Sie sich auch nach Erinnerungsmails zu den angegebenen Terminen nicht zurück, werden Sie nach einiger Zeit automatisch exmatrikuliert.

Prüfungen

Insbesondere in den Studiengängen mit international anerkanntem Abschluss gehören Prüfungen zu den verpflichtenden Studienleistungen. Sie werden im Rahmen der Präsenzveranstaltungen abgehalten oder erfolgen im Online-Format. Jedes belegte Fach schließt mit einer Leistungsüberprüfung in Form von Klausuren, Fallstudien, Hausarbeiten oder bewerteten Seminaren ab. Im Rahmen der Zertifikatsstudienangebote / Modulbelegungen erhalten Sie nach erfolgreicher Teilnahme bzw. Prüfungsleistung ein benotetes Einzelzertifikat oder Gesamtzertifikat. Wenn Sie eine Prüfung nicht ablegen oder nicht bestehen, besteht die Möglichkeit des Nachholens bzw. Wiederholens. In jedem Fall erhalten Sie ein Einzelzertifikat im Sinne einer Teilnahmebescheinigung. In den akkreditierten Bachelor- und Masterstudiengängen fertigen Sie im letzten Semester Ihre Thesis an.

Betreuung

Während Ihres gesamten Studiums stehen wir Ihnen mit unserem Service hilfreich zur Seite: Die Mitarbeitenden des zfh sind Ihnen bei allen Fragen von der Einschreibung über die Rückmeldung, dem Versand des Studienmaterials bis hin zur Unterstützung bei der Beantragung von Bildungsurlaub und bei Fragen zu Fördermöglichkeiten u. v. m. behilflich. Die fachliche Studienbetreuung erfolgt durch die Studiengangsteams an den beteiligten Hochschulen.

©Blue Planet Studio - stock.adobe.com

Zahlen & Fakten
zum zfh-Hochschulverbund

6.347 **Studierende im zfh-Verbund**
davon 2.769 Frauen und 3.578 Männer

500 **Anzahl der Dozentinnen und Dozenten**
im zfh-Verbund

950 **Anzahl der** angebotenen **Module**

800 **Bewerbungen** pro Semester
im zfh-Verbund

32 **Mitarbeiterinnen und Mitarbeiter**
arbeiten im zfh

876 **Anzahl der Stunden in der Woche**,
die die Mitarbeitenden des zfh für
die Studierenden und Hochschulen
im Verbund arbeiten

624 **unterschiedliche Studienbriefe**
im zfh-Verbund

3 Rheinland-Pfalz, Nordrhein-Westfalen
und Hessen sind die **drei Bundes-
länder, aus denen die meisten
Studierenden kommen**

30.570 **Anzahl** der gedruckten Studien-
briefe im zfh-Verbund

465 **Autorinnen und Autoren** schreiben
für die Studienbriefe im zfh-Verbund

269 **Jahre Erfahrung** zusammen
bei allen Mitarbeiterinnen und
Mitarbeitern des zfh

5,9% **die durchschnittliche Abbrecher-
quote** in allen Studienangeboten
im zfh-Verbund **liegt unter 5,9 %**

110 **Anzahl der Studienangebote**
im zfh-Verbund – davon 60 mit
akademischem Abschluss

10.614 der am weitesten entfernte Fernstudierende
im zfh-Verbund **ist 10.614 km entfernt und
kommt aus Indonesien**

die Hochschulen im zfh-Verbund

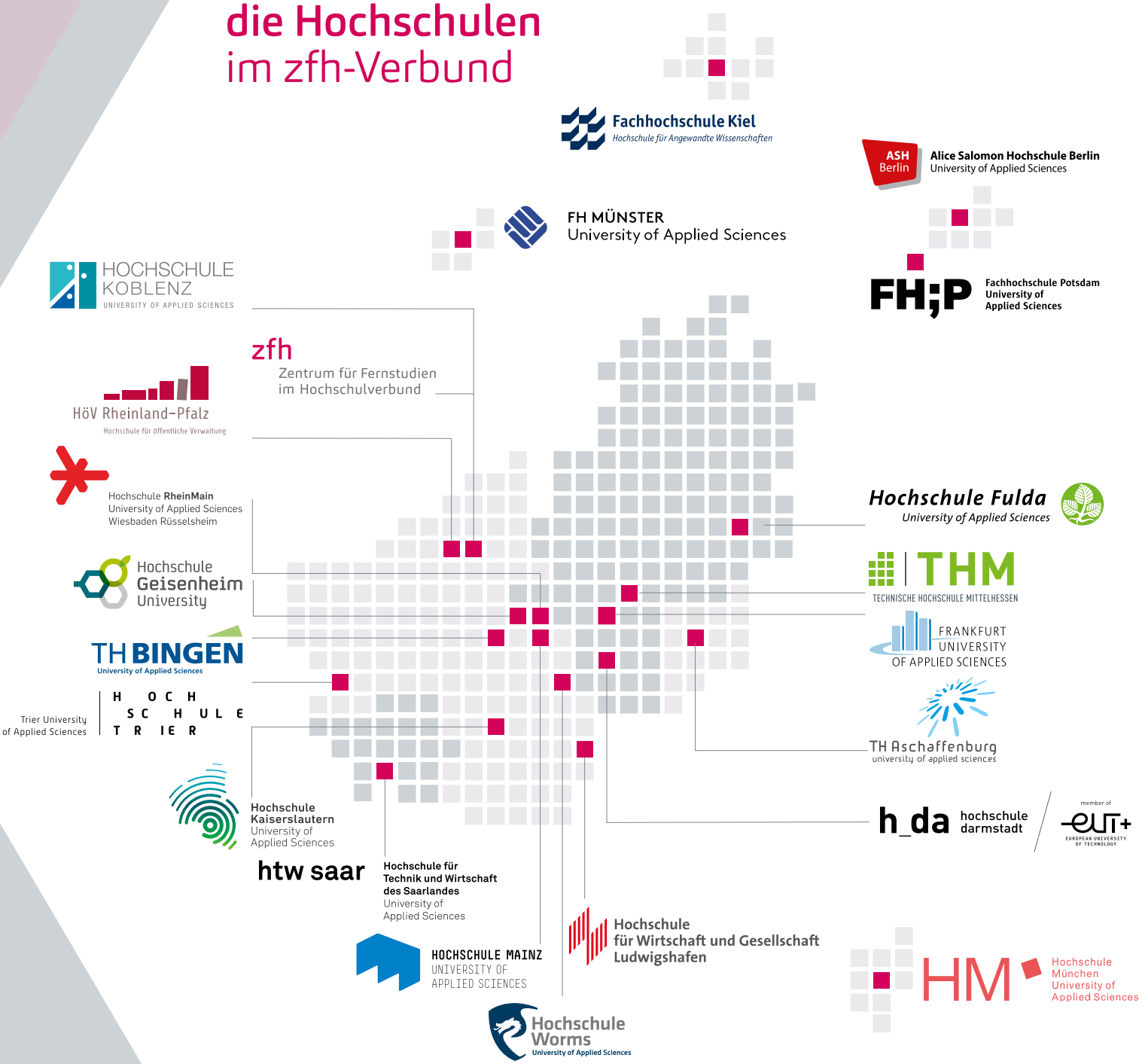

Das Fernstudienrepertoire des zfh-Verbundes

TH Aschaffenburg
university of applied sciences

- Elektro- und Informationstechnik (B.Eng./Zertifikat)
- Wirtschaftsingenieurwesen (B.Eng./Zertifikat)

ASH Berlin
Alice Salomon Hochschule Berlin
University of Applied Sciences

- Soziale Arbeit (BASA-online) (B.A.)

TH BINGEN
University of Applied Sciences

- Medizinische Biotechnologie (B.Sc.)

h_da hochschule darmstadt / member of EUT+ EUROPEAN UNIVERSITY OF TECHNOLOGY

- Elektrotechnik (M.Sc./Zertifikat)
- Zuverlässigkeitsingenieurwesen (M.Eng./Zertifikat)

Hochschule Fulda
University of Applied Sciences

- Frühkindliche inklusive Bildung (B.A.)
- Psychosoziale Beratung und Therapie in der Sozialen Arbeit (M.A.)
- Soziale Arbeit (BASA-online) (B.A.)
- Soziale Arbeit (maps) (M.A.)
- Soziale Sicherung und Sozialverwaltungswirtschaft (B.A.)

Hochschule Geisenheim University

- Management in der Weinwirtschaft (MBA/Zertifikat)

Hochschule für Wirtschaft und Gesellschaft Ludwigshafen

- Digital Finance, Strategie & Accounting (MBA/Zertifikat)
- Internationale Betriebswirtschaftslehre (MBA/Zertifikat)
- International Business Management (MBA/Certificate/ Double Degree)
- Logistics - International Management & Consulting (MBA/ Certificate)
- Unternehmensführung MBA/Zertifikat

Hochschule Kaiserslautern
University of Applied Sciences

- Betriebswirtschaft (B.A.)
- Digital Engineering(M.Eng.)
- Elektrotechnik (M.Eng.)
- Elektrotechnik (B.Eng.)
- Finanzberatung für Unternehmen und Privatkunden (B.A.)
- Industriepharmazie (B.Sc.)
- Innovations-Management (MBA/Zertifikat)
- Intelligent Enterprise Management (MBA/Zertifikat)
- Marketing-Management (MBA/Zertifikat)
- Maschinenbau (B.Eng.)
- Mechatronik (B.Eng.)
- Medizin- und Biowissenschaften (B.Sc.)
- Motorsport-Management (MBA/Certificate)
- Motorsport-Management (MBA/Zertifikat)
- Prozesstechnik M.Eng./Zertifikat
- Sport-Management (MBA/Zertifikat)
- Vertriebsingenieur/in (MBA/Zertifikat)
- Wirtschaftsingenieurwesen (B.Eng.)

Fachhochschule Kiel
Hochschule für Angewandte Wissenschaften

- Soziale Arbeit (BASA-online) (B.A.)

HOCHSCHULE KOBLENZ
UNIVERSITY OF APPLIED SCIENCES

- Bildungs- und Sozialmanagement mit Schwerpunkt frühe Kindheit (B.A.)
- Bildung und Erziehung (dual) (B.A.)
- Fachkraft für Kita-Sozialraumarbeit (Zertifikat)
- Human Resource Management (M.A.)
- Kindheits- und Sozialwissenschaften (M.A./Zertifikat)
- LEAN E-Learning Zertifikatskursprogramm
- MBA-Fernstudienprogramm (MBA/Zertifikat)
- Pädagogik der Frühen Kindheit (B.A.)
- Qualitätsmanagement (Zertifikat)
- SIX SIGMA E-Learning Zertifikatskursprogramm
- Soziale Arbeit (BASA-online) (B.A.)
- Soziale Arbeit (maps) (M.A.)
- Virtueller Brückenkurs Mathematik HS Koblenz

THM
TECHNISCHE HOCHSCHULE MITTELHESSEN

- Facility Management (M.Sc./Zertifikat)
- Logistik (M.Sc./Zertifikat)
- Wirtschaftsingenieurwesen (MBA Eng./Zertifikat)

HM Hochschule München University of Applied Sciences

- Soziale Arbeit (BASA-online) (B.A.)

FH MÜNSTER
University of Applied Sciences

- Soziale Arbeit (BASA-online) (B.A.)
- Soziale Arbeit (maps) (B.A.)

FH;P Fachhochschule Potsdam University of Applied Sciences

- Soziale Arbeit (BASA-online) (B.A.)
- Soziale Arbeit (maps) (M.A.)

Hochschule RheinMain
University of Applied Sciences
Wiesbaden Rüsselsheim

- Soziale Arbeit - Bildung in Kindheit und Jugend (B.A.)
- Soziale Arbeit (BASA-online) (B.A.)
- Soziale Arbeit (maps) (M.A.)

htw saar Hochschule für Technik und Wirtschaft des Saarlandes
University of Applied Sciences

- DaFür – Deutsch als Fremdsprache für Integration (Teilnahmebescheinigung)
- Konstruktionsbionik (M.Eng./Zertifikat)
- Online Brückenkurs Mathematik (Zertifikat)
- Sicherheitsmanagement (M.A./Zertifikat)

Trier University of Applied Sciences
HOCHSCHULE TRIER

- Informatik (Aufbaustudium) (M.C.Sc./Zertifikat)
- Fach- und Weiterbildung für Mediatorinnen und Mediatoren (Zertifikat)
- Intergrierte Mediation (Zertifikat)

Hochschule Worms
University of Applied Sciences

- Virtueller Brückenkurs Mathematik HS Worms

ANZEIGE

ANZEIGE

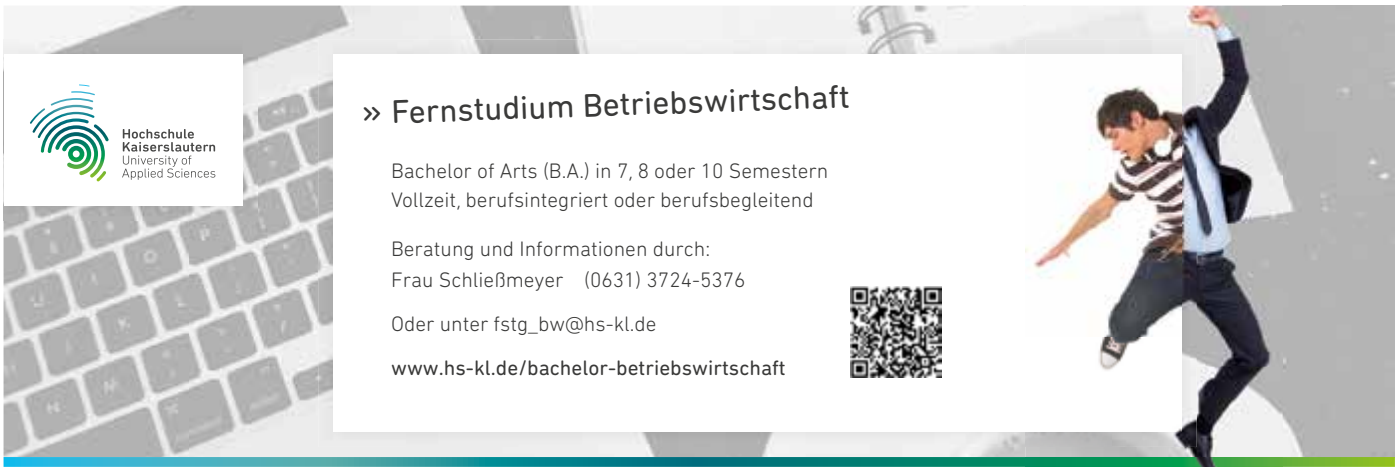

WiWi
Wirtschaft

BACHELOR

Betriebswirtschaft (B.A.) 22
Finanzberatung für Unternehmen und Privatkunden (B.A.) 28

MASTER/ZERTIFIKAT

Digital Finance, Strategie & Accounting (MBA/Zertifikat) 24
Facility Management (M.Sc./Zertifikat) 26
Grundstücksbewertung (M.Eng./Zertifikat) 30
Human Resource Management (M.A.) 32
Innovations-Management (MBA/Zertifikat) 34
Intelligent Enterprise Management (MBA/Zertifikat) 36
Internationale Betriebswirtschaftslehre (MBA/Zertifikat) 38
International Business Management (MBA/Certificate/ Double Degree) 40
Logistics - International Management & Consulting (MBA/Certificate) 44
Logistik (M.Sc./Zertifikat) 46
Management in der Weinwirtschaft (MBA/Zertifkat) 48
Marketing-Management (MBA/Zertifikat) 50
MBA-Fernstudienprogramm (MBA/DAS-Zertifikat) 52
Motorsport-Management (MBA/Zertifikat) 56
Sicherheitsmanagement (M.A./Zertifikat) 58
Sport-Management (MBA/Zertifikat) 62
Unternehmensführung (MBA/Zertifikat) 64
Vertriebsingenieur/in (MBA/Zertifikat) 66
Wirtschaftsingenieurwesen (MBA Eng./Zertifikat) 68

ZERTIFIKAT

Lean (Zertifikat) 42
Six Sigma (Zertifikat) 60

WiWi Wirtschaft

Betriebswirtschaft

Bachelor of Arts (B.A.)

Hochschule Kaiserslautern

Der Fernstudiengang Betriebswirtschaft bietet ein erstes betriebswirtschaftliches Grundlagenstudium mit der Möglichkeit einer Schwerpunktsetzung in den letzten beiden Semestern. Die Inhalte sind auf Basis neuester wissenschaftlicher Erkenntnisse theoretisch fundiert und an den Erfordernissen des Arbeitsmarktes ausgerichtet. Die Absolventinnen und Absolventen erlangen Kompetenzen, die sie befähigen, wissenschaftliche Methoden und Instrumentarien in der betriebswirtschaftlichen Praxis anzuwenden.

Der Studiengang bietet fünf Schwerpunktfächer zur Auswahl:
- Banking and Insurance
- Energie- und Umweltmanagement
- Sport- und Eventmanagement
- Unternehmensgründung und Unternehmertum
- Wandel durch Organisationsentwicklung und Innovationsmanagement

Das Studium gliedert sich in Selbststudium und Präsenzzeit. Während des Studiums finden insgesamt 44 Präsenztage an Freitagen und Samstagen sowie pro Semester eine Blockwoche am Campus Zweibrücken der Hochschule Kaiserslautern statt. Die Prüfungen werden an Samstagen abgelegt. Das Studium kann in Vollzeit (7 Semester), berufsintegriert (8 Semester) oder berufsbegleitend (10 Semester) absolviert werden.

Der akkreditierte Studiengang ist ein Angebot der Hochschule Kaiserslautern in Kooperation mit dem zfh.
Der Bachelorabschluss mit 210 ECTS ermöglicht ein anschließendes Masterstudium.

Studiengangsleitung
Prof. Dr. Marc Piazolo

Beratung zum Studienangebot
Hochschule Kaiserslautern, Campus Zweibrücken
Martina Schließmeyer (Studiengangskoordinatorin)
Tel. +49 631 3724-5376, **fstg_bw@hs-kl.de**

Beratung zum Fernstudium
zfh – Zentrum für Fernstudien im Hochschulverbund
Tel. +49 261 91538-0, **fernstudium@zfh.de**

Zulassungsvoraussetzung
Hochschulzugang gem. § 65 Hochschulgesetz Rheinland-Pfalz

Kosten
- Materialbezugsgebühren in Höhe von 75 € pro Modul, das Studium umfasst 23 Module
- Sozialbeitrag der Hochschule Kaiserslautern pro Semester

Bewerbung
Online unter:
www.hs-kl.de/studium/bewerbung-einschreibung/bachelor
Bewerbungsschluss zum Wintersemester: 31. August
Bewerbungsschluss zum Sommersemester: 28. Februar

Internet
www.hs-kl.de/bachelor-betriebswirtschaft
www.zfh.de/bachelor/bwl

Hochschule Kaiserslautern
University of Applied Sciences

Fotos: HS Kaiserslautern

Studieninhalte

B.A.

7 - 10 Semester

210 ECTS

44 Präsenz-tage

1. Semester

- Grundlagen der allgemeinen BWL, Einführung in die Lehre der Unternehmensführung
- Mathematik
- Wirtschaftsinformatik
- Wissenschaftliches Arbeiten

2. Semester

- Buchführung und Jahresabschluss, Kosten- und Leistungsrechnung
- Statistik
- Betrieblicher Leistungsprozess

3. Semester

- Finanzierung, Investitionsrechnung und Steuern
- Recht 1
- Kommunikations- und Führungstechnik
- Projektmanagement

4. Semester

- Grundlagen der VWL
- Recht 2
- Wirtschaftsenglisch

5. Semester

- Grundlagen der Mittelstandsökonomie
- Internationale Wirtschaftsbeziehungen und aktuelle wirtschaftspolitische Fragestellungen
- Projektbericht

6. Semester

- Personal und Ethik, Organisation und Controlling
- Unternehmensplanspiel
- Schwerpunktfach

7. Semester

- Schwerpunktfach
- Bachelorthesis und Kolloquium

WiWi Wirtschaft

Digital Finance, Strategie & Accounting

Master of Business Administration (MBA/Zertifikat)

Hochschule für Wirtschaft und Gesellschaft Ludwigshafen

Um Managementfunktionen effektiv wahrzunehmen, ist die Beherrschung der eng verknüpften Disziplinen Finance, Strategie und Accounting notwendig. Die Absolventinnen und Absolventen unseres Studiengangs erwerben herausragende Lösungskompetenzen auf Führungsebene in Fragen finanzwirtschaftlicher und strategischer Unternehmenssteuerung. Ein intensives Training im Bereich Führungskompetenzen gibt Ihnen die Sicherheit, das Richtige in der Personalführung, im Selbst- und Fremdcoaching sowie bei Verhandlungen zu tun. An der Spitze der gefragten fachübergreifenden Kompetenzen steht die Fähigkeit zum überzeugenden „Storytelling". Auch erzielen Sie nachhaltige Kompetenzgewinne in den Schlüsselbereichen der Digitalkompetenzen und der digitalen Unternehmenstransformation. Sie haben die Möglichkeit, klassische Fertigkeiten wie Adaptionsfähigkeit, Kreativität und unternehmerisches Denken zu vertiefen und sich mit den Grundlagen, Technologien und Anwendungsbereichen der Künstlichen Intelligenz zu beschäftigen.

Das fünfsemestrige, berufsbegleitende und modular aufgebaute Fernstudium folgt dem Ansatz des Blended Learning, einem Mix aus Selbststudium, virtuellen Lernkomponenten und Präsenzzeiten. Während des Semesters finden ca. fünf bis zwölf Präsenztage, vor allem freitags und/oder samstags, an der Hochschule für Wirtschaft und Gesellschaft Ludwigshafen statt. Jedes Modul schließt mit einer Prüfung in Form von Klausuren, Seminararbeiten oder einer Präsentation ab.
Der Studiengang kann auch als Zertifikatsstudium aus selbst gewählten Modulen des Studienprogramms oder mit Einzelmodulen belegt werden. Für Zertifikatsstudierende ist ein Wechsel in das MBA-Studium unter Anrechnung von Prüfungsleistungen und Gebühren jederzeit möglich.

Der akkreditierte Studiengang mit 120 ECTS ist ein Angebot der Hochschule für Wirtschaft und Gesellschaft Ludwigshafen und wird in Kooperation mit dem zfh durch die Graduate School Rhein-Neckar betreut. Der MBA-Abschluss eröffnet den Zugang zum höheren Dienst und beinhaltet das Recht zur Promotion gemäß der Ordnung einer promotionsberechtigten Hochschule.

Hochschule für Wirtschaft und Gesellschaft Ludwigshafen

Graduate School RHEIN-NECKAR

Studiengangsleitung
Prof. Dr. Stefanie Hehn-Ginsbach
Prof. Dr. Gösta Jamin

Beratung zum Studienangebot
Hochschule für Wirtschaft und Gesellschaft Ludwigshafen in Kooperation mit der Graduate School Rhein-Neckar
Annkathrin Scheller
Tel. +49 621 595728-17,
annkathrin.scheller@gsrn.de

Beratung zum Fernstudium
zfh – Zentrum für Fernstudien im Hochschulverbund
Tel. +49 261 91538-0, **fernstudium@zfh.de**

Zulassungsvoraussetzung
Mit Erststudium
- Erststudium mit Note 3,0 oder besser (bei Note schlechter 3,0 Feststellungsprüfung)
- mindestens einjährige Berufserfahrung nach dem Erststudium

Ohne Erststudium
- Hochschulzugang gem. § 65 Hochschulgesetz Rheinland-Pfalz
- mindestens dreijährige einschlägige berufliche Tätigkeit mit Führungsaufgaben
- bestandene Eignungsprüfung (schriftlicher Test und mündliche Disputation)

Kosten
- 2.400 € pro Semester
- Sozialbeitrag der Hochschule für Wirtschaft und Gesellschaft Ludwigshafen pro Semester

Bewerbung
Online unter: **www.zfh.de/anmeldung**
Wintersemester: Anfang Mai bis 15. Juli
Sommersemester: Anfang November bis 15. Januar

Internet
www.gsrn.de/dfsa
www.zfh.de/mba/finance
www.zfh.de/zertifikat/finance

©shapecharge- istock

Foto: HS für Wirtschaft und Gesellschaft Ludwigshafen/GRSN

Studieninhalte

1. Semester

General Management I
- Wertschöpfung und Unternehmensfunktionen

General Management II
- Coaching
- Führungsverhalten und Teammanagement
- Verhandlungs- und Argumentationstechniken
- Business Storytelling

2. Semester

Forschungsmethodik
- Wissenschaftliches Arbeiten
- Forschungsansätze

Strategisches Management & Consulting
- Unternehmensstrategie und Unternehmensentwicklung
- Change- und Projektmanagement

Corporate Finance
- Wertorientiertes Finanzmanagement
- Unternehmens- und Aktienbewertung
- Globale Finanzmärkte und Finanzinstrumente

3. Semester

Information Management
- Enterprise Resource Planning
- Strategy & Analytics
- Künstliche Intelligenz – Funktionsweise, Technologien, Anwendungen

Unternehmensintegrität und Controlling (Wahlmodul)
- Risikomanagement
- Controllingkonzepte und Unternehmenssteuerung

Corporate Treasury (Wahlmodul)
- Treasury Organisation, Prozesse und Systeme
- Treasury Management

4. Semester

Vertiefungsrichtung 1

Financial Accounting & Finanzmärkte
- Externe Rechnungslegung
- Bilanzpolitik und Jahresabschlussanalyse
- Unternehmensregulierung

Finanzmärkte
- Financial Engineering und Strukturierte Finanzierung
- Asset Allocation
- International Finance

Vertiefungsrichtung 2

Digitale Transformation & Unternehmenssteuerung
- Management des digitalen Unternehmens
- Digital CFO
- Anwendung von Data Science in Strategie, Finance und Unternehmenssteuerung

5. Semester

Masterthesis und Kolloquium

MBA

5 Semester

120 ECTS

5-12 Präsenztage pro Semester

Zertifikat

WiWi Wirtschaft

Facility Management

Master of Science (M.Sc./Zertifikat)

Technische Hochschule Mittelhessen

Das Fernstudium Facility Management ist ein praxisorientiertes berufsbegleitendes Weiterbildungsstudium.

Der Praxisbezug wird durch die enge Verzahnung zwischen Theorie und Praxis ständig optimiert. Während des Studiums werden wichtige Fach- und Methodenkompetenzen sowie Schnittstellenkompetenzen erarbeitet, die die Absolventinnen und Absolventen für technische, betriebswirtschaftliche und infrastrukturelle Aufgaben rund um Gebäude und Liegenschaften qualifiziert.

Im dritten Semester stehen zwei Vertiefungsrichtungen zur Auswahl:
- Allgemeines Facility Management
- Asset Management

Das Fernstudium mit einer viersemestrigen Regelstudienzeit ist modular aufgebaut und gliedert sich in Selbststudium, digitale Lernkomponenten und Präsenztage. Während eines Semesters finden ca. zehn bis zwölf Präsenztage, meist an Samstagen, im virtuellen Raum oder am Standort Friedberg der Technischen Hochschule Mittelhessen (THM) statt. Der Besuch der Präsenzveranstaltungen ist nicht verpflichtend. Das Lehrmaterial erhalten die Studierenden in gedruckter und digitaler Form. Der gelernte Stoff wird vertieft und in Übungen gefestigt. Fallstudien unterstützen den Praxisbezug.

Der Studiengang kann auch als Zertifikatsstudium belegt werden. Weiterhin können einzelne Module zur gezielten beruflichen Weiterbildung gebucht werden.

Der akkreditierte Studiengang mit einem Workload von 120 ECTS ist ein Angebot der Technischen Hochschule Mittelhessen (THM) in Kooperation mit dem zfh. Nach Beschluss der Kultusministerkonferenz gem. § 19 HRG eröffnen Masterabschlüsse den Zugang zum höheren Dienst oder einer entsprechenden Eingruppierung oder Besoldung im öffentlichen Dienst sowie zur Promotion.

Studiengangsleitung
Prof. Dr. Lars Heinert
Prof. Dr.-Ing. Michael Kahsnitz

Beratung zum Studienangebot
Technische Hochschule Mittelhessen
Fernstudienzentrum (FSZ)
Johanna Bosniak (Studiengangskoordinatorin)
Tel. +49 641 - 309 3593, **info@fsz.thm.de**

Beratung zum Fernstudium
zfh – Zentrum für Fernstudien im Hochschulverbund
Tel. +49 261 91538-0, **fernstudium@zfh.de**

Zulassungsvoraussetzung
Mit Erststudium
- abgeschlossenes Studium im Bereich Ingenieurwissenschaften, Wirtschaftswissenschaften, Naturwissenschaften, Architektur, Informatik oder vergleichbare Abschlüsse
- mindestens einjährige einschlägige Berufserfahrung im Bereich Facility Management nach dem Erststudium

Ohne Erststudium
- Hochschulzugang gem. § 54 Hochschulgesetz Hessen
- abgeschlossene Berufsausbildung
- mindestens drei Jahre einschlägige Berufserfahrung
- bestandene Eignungsprüfung

Kosten
- je 1.800 € für das erste bis dritte Semester
- 2.200 € für das vierte Semester inklusive Masterthesis und Kolloquium150 € für ein Urlaubssemester
- 500 € für ein kostenpflichtiges Zusatzsemester
- Semesterbeitrag der THM pro Semester

Bewerbung
Online unter: **www.zfh.de/anmeldung**
Wintersemester: Anfang Mai bis 15. Juli
Sommersemester: Anfang November bis 15. Januar

Internet
www.thm.de/fsz
www.zfh.de/master/facility
www.zfh.de/zertifikat/facility

THM TECHNISCHE HOCHSCHULE MITTELHESSEN | FERNSTUDIENZENTRUM DER TECHNISCHEN HOCHSCHULE MITTELHESSEN

Studieninhalte

1. Semester

Ausgewählte Elemente der Betriebswirtschaftslehre
- Betriebswirtschaftslehre
- Ausgewählte Elemente des Marketings

Finanz- und Rechnungswesen
- Rechnungswesen 1 + 2
- Investition und Finanzierung

Soft Skills
- Englisch
- Projektmanagement
- Arbeitstechnik und Methodeneinsatz
- Unternehmensethik

Recht
- Recht 1 + 2

2. Semester

Aufgaben und Organisation des FM
- Organisation und ausgewählte Elemente des FM
- Controlling 1

Vertragswesen
- Vertragsmanagement 1+2

Planung von Gebäuden
- Bautechnik, Bauphysik
- Sicherheitstechnik, Brandschutz

Erfassung und Verwaltung von Facilities
- Fabrikstrukturplanung 1 + 2 mit Virtual Reality Labor
- CAD/CAFM

3. Semester

Integriertes FM
- Ganzheitliche FM-Konzepte 1+2

Management von Immobilien
- Real Estate Management
- Controlling 2+3

Energie und technische Ausstattung
- Energiekonzepte
- Energieoptimierung
- Wärme-, Heizungs-, Klima- und Lüftungstechnik

Vertiefungen: 1 aus 2 Angeboten

Allgemeines Facility Management
- Infrastrukturelles FM
- Gebäudeautomation und Kommunikation

Asset Management
- Asset Management und Portfolio Management
- Immobilienbewertung und Projektentwicklung

4. Semester

Wissenschaftliche Kompetenz
- Forschungsmethodik
- Facility-Management-Planspiel 1 + 2
- Facility-Management-Fallstudie

Masterthesis und Kolloquium

M.Sc.

4 Semester

120 ECTS

10-12 Präsenztage pro Semester

Zertifikat

WiWi Wirtschaft

Finanzberatung für Unternehmen und Privatkunden

Bachelor of Arts (B.A.)

Hochschule Kaiserslautern

Der Finanzmarkt entwickelt sich stetig weiter – Expertinnen und Experten sind gefragt, die unter Berücksichtigung moderner Beratungskonzeptionen und mit umfassenden Kenntnissen die Finanzberatung professionalisieren. Hier setzt der Studiengang Finanzberatung für Unternehmen und Privatkunden an. Der Schwerpunkt liegt auf der Analyse der wirtschaftlichen und finanziellen Lage der Klientel und, darauf aufbauend, auf der Entwicklung einer individuell abgestimmten Konzeption der Finanzplanung. Dazu gehören u. a. Geld- und Vermögensanlagen, Immobilien, Finanzierungen, aber auch Versicherungslösungen sowohl für Privatpersonen als auch Unternehmen. Das Studium beschäftigt sich darüber hinaus mit allen wichtigen Themen rund um die Organisation und Optimierung des Beraterallltages.
Der berufsbegleitende Studiengang richtet sich an Beschäftigte in der Finanzdienstleistungsbranche bzw. Auszubildende in einem Branchenunternehmen. Für die Absolventinnen und Absolventen des Studiengangs eröffnet sich ein weites Berufsfeld, z. B. bei Finanzdienstleistungs- und Versicherungsmaklerunternehmen, aber auch bei Unternehmens- und Wirtschaftsberatungen, Kreditinstituten, Bausparkassen oder in Versicherungsgesellschaften.
Das Studium mit einer Regelstudienzeit von acht Semestern folgt dem Ansatz des Blended Learning, einem abwechslungsreichen Mix verschiedener Lehr- und Lernformen. Selbststudienphasen anhand von Studienbriefen und E-Learning-Einheiten wechseln sich mit Präsenzphasen und Onlinephasen in Form von Blockveranstaltungen an verschiedenen Standorten in Deutschland ab. Branchenbezogene Vorqualifikationen können ggf. auf das Studium angerechnet werden und die Studienzeit verkürzen.

Der akkreditierte Studiengang mit einem Workload von 180 ECTS ist ein Angebot der Hochschule Kaiserslautern in Kooperation mit der GOING PUBLIC! Akademie für Finanzberatung AG und dem zfh. Der Bachelorabschluss ermöglicht ein anschließendes Masterstudium.

Studiengangsleitung
Prof. Dr. Christian Armbruster

Beratung zum Studienangebot
Hochschule Kaiserslautern, Campus Zweibrücken
Nikola Roos (Studiengangskoordinatorin)
Tel. +49 631 3724-5235, **ba-fup@hs-kl.de**

Beratung zum Fernstudium
zfh – Zentrum für Fernstudien im Hochschulverbund
Tel. +49 261 91538-0, **fernstudium@zfh.de**

Zulassungsvoraussetzung
- Hochschulzugang gemäß § 65 Hochschulgesetz Rheinland-Pfalz
- zum Studium kann nur zugelassen werden, wer eine vertragliche Vereinbarung (z. B. Ausbildungs-, Anstellungsvertrag, handels- oder gesellschaftsrechtliche Verbindung) mit einem kooperierenden Unternehmen nachweist

Kosten
- Materialbezugsgebühren in Höhe von 24 € pro Semester
- Sozialbeitrag der Hochschule Kaiserslautern pro Semester

Bewerbung
Online unter:
www.hs-kl.de/fup
Bewerbungsschluss zum Wintersemester: 31. August
Bewerbungsschluss zum Sommersemester: 31. Januar

Internet
www.hs-kl.de/fup
www.zfh.de/bachelor/finanz

Hochschule Kaiserslautern
University of Applied Sciences

Studieninhalte

B.A.

8 Semester

180 ECTS

1. Semester
- Quantitative Methoden der Finanzberatung
- Wissenschaftliches Arbeiten
- Marketing für Finanzunternehmen

2. Semester
- Finanzmärkte
- VWL für die Finanzberatung
- Unternehmensethik in einer globalen Wirtschaft

3. Semester
- Organisation der Finanzberatung
- Vermögensanlagen für Privatkunden

4. Semester
- Immobilien und Finanzierung für Privatkunden
- Versicherungen für Privatkunden

5. Semester
- Unternehmens- und Personalführung in Finanzunternehmen
- Versicherungen für Firmenkunden

6. Semester
- Vertriebsplanung und - steuerung in Finanzunternehmen
- Finanzierungen für Firmenkunden
- Betriebliche Altersversorgung

7. Semester
- Finanzkonzepte für Unternehmen und Privatkunden
- Wirtschaftspsychologie in der Finanzberatung

8. Semester
- Unternehmensentwicklung
- Bachelorthesis und Kolloquium

WiWi Wirtschaft

Grundstücksbewertung

Master of Engineering (M.Eng. / Zertifikat)

Hochschule Kaiserslautern | Technische Akademie Südwest e. v.

Wert und Bewertung sind Begriffe und Aufgaben, die im Mittelpunkt unseres privaten, sozialen und wirtschaftlichen Lebens stehen. Die Qualitätsanforderungen an Wertgutachten sind wegen ihrer wirtschaftlichen Bedeutung hoch; sie unterliegen einer großen Dynamik. Für die Wertermittlung bebauter und unbebauter Grundstücke sowie Mieten und Pachten brauchen Sachbearbeitende, Begutachtende und Sachverständige ein anerkanntes Instrumentarium und die notwendige funktionsbezogene soziale Handlungs- und Fachkompetenz.
Der Studiengang richtet sich an Personen in Berufskreisen, die mit Immobilienwirtschaft, Immobilienbewertung und Fragen der Grundstücksbewertung vertraut sind. Er vermittelt theoretische und praxisbezogene Grundlagenkenntnisse ebenso wie Spezialwissen in unterschiedlichsten Bewertungsfragen der Immobilienwirtschaft.

Das Studium mit einer Regelstudienzeit von fünf Semestern ist als Fernstudium mit Selbstlernphasen und Präsenzphasen konzipiert. Die Präsenzen umfassen je Semester zwei Wochen. Unterstützt wird das Studium durch eine webbasierte Lernplattform.

Während des Studiums besteht die Möglichkeit, folgende Zertifikate der Hochschule Kaiserslautern zu erwerben:
- Fachfrau, Fachmann für die Bewertung bebauter und unbebauter Grundstücke
- Sachverständige, Sachverständiger für die Bewertung bebauter und unbebauter Grundstücke sowie Mieten und Pachten

Der akkreditierte Studiengang ist ein Angebot der Technischen Akademie Südwest in Kooperation mit der Hochschule Kaiserslautern. Der Masterabschluss eröffnet den Zugang zum höheren Dienst und beinhaltet das Recht zur Promotion gemäß der Ordnung einer promotionsberechtigten Hochschule.

Beratung zum Studienangebot
Technische Akademie Südwest e.V.
Tel. +49 631 3724-4720
tas@hs-kl.de

Zulassungsvoraussetzung
Masterstudium
- erster Hochschulabschluss + ein Jahr berufspraktische Tätigkeit oder
- Meisterin, Meister oder Technikerin, Techniker mit dreijähriger einschlägiger Berufstätigkeit + Eignungsprüfung oder
- qualifizierter Berufsabschluss, drei Jahre einschlägige Berufserfahrung + Eignungsprüfung

Zertifikatsstudium
- erster Hochschulabschluss oder
- qualifizierter Berufsabschluss mit dreijähriger Berufstätigkeit, davon ein Jahr einschlägig nach dem Abschluss

Kosten
- 2.750 € pro Semester
- Sozialbeitrag der Hochschule Kaiserslautern pro Semester

Bewerbung
Bewerbungsunterlagen finden Sie im Internet unter
www.tas-kl.de/formulare
Ihre Bewerbung richten Sie bitte an
Technische Akademie Südwest e.V.
Postfach 1342
67603 Kaiserslautern

Internet
www.tas-kl.de

Hochschule Kaiserslautern
University of Applied Sciences

Studium und Weiterbildung TAS®
Technische Akademie Südwest e.V.

Studieninhalte

Module

- M1: Wertermittlung
- M2: Wirtschaft
- M3: Recht
- M4: Bautechnik
- M5: Praxisprojekte und Methodenlehre
- M6: Sachverständigenwesen A (Allgemeines, Wirtschaft und Recht)
- M7: Sachverständigenwesen B (Bautechnik)
- M8: Sachverständigenwesen C (Wertermittlung)
- M9: Wahlpflichtfächer (2 aus 4)
  - Bedarfswert und Beleihungswertermittlung
  - Projektmanagement und Projektentwicklung
  - Immobilienverwaltung und Zwangsverwaltung
  - Bewertung von Bauschäden
- M10: Masterthesis

M.Eng.

5 Semester

90 ECTS

2 Präsenztage pro Semester

Zertifikat

WiWi Wirtschaft

Human Resource Management

Master of Arts (M.A.)

Hochschule Koblenz

Dieser Masterstudiengang vermittelt ein umfassendes und ganzheitliches personalwirtschaftliches Wissen. Durch die Ausgewogenheit zwischen den strategischen und operativen Themen des heutigen Human Resource Managements steht die Professionalisierung der Handlungskompetenz zur Wahrnehmung leitender Aufgaben in den HR-Bereichen der Wirtschaft und im Öffentlichen Dienst klar im Fokus dieses Studienganges.

Das berufsbegleitende Studium mit einer Regelstudienzeit von fünf Semestern ist modular aufgebaut und gliedert sich in Selbststudium und Präsenzzeiten. Während des Semesters finden in der Regel sechs Präsenztage an Wochenenden (freitags und samstags) an der Hochschule Koblenz statt. Der erlernte Stoff wird in E-Learning-Einheiten vertieft und gefestigt. Fallbeispiele, Case Studies und Projekte unterstützen den Praxisbezug. Jedes Modul schließt mit einer Prüfungsleistung in Form einer Klausur, einer wissenschaftlichen Hausarbeit oder einer mündlichen Prüfung ab. Die Prüfungsleistungen finden studienbegleitend während des Semesters statt. Durch dieses Konzept entstehen keine zusätzlichen Prüfungstage an der Hochschule Koblenz.

Der akkreditierte Studiengang mit einem Workload von 90 ECTS ist ein Angebot der Hochschule Koblenz in Kooperation mit dem zfh. Der Masterabschluss eröffnet den Zugang zum höheren Dienst und beinhaltet das Recht zur Promotion gemäß der Ordnung einer promotionsberechtigten Hochschule.

Studiengangsleitung
Prof. Dr. Christoph Beck

Beratung zum Studienangebot
Hochschule Koblenz
Maria Sperling (Studiengangskoordinatorin)
Tel. +49 261 9528-159
sperling@hs-koblenz.de

Beratung zum Fernstudium
zfh – Zentrum für Fernstudien im Hochschulverbund
Tel. +49 261 91538-0, **fernstudium@zfh.de**

Zulassungsvoraussetzung

Mit Erststudium
- abgeschlossenes Studium (Note 3,3 oder besser)
- mindestens einjährige Berufserfahrung nach dem Erststudium

Ohne Erststudium
- Hochschulzugang gem. § 65 Hochschulgesetz Rheinland-Pfalz
- mindestens drei Jahre Berufserfahrung
- bestandene Eignungsprüfung

Kosten
- 2.750 € pro Semester
- Sozialbeitrag der Hochschule Koblenz pro Semester

Bewerbung
Online unter: **www.zfh.de/anmeldung**
Wintersemester: Anfang Mai bis 15. Juli
Sommersemester: Anfang November bis 15. Januar

Internet
www.hs-koblenz.de/ma-hrm
www.zfh.de/master/hrm

HOCHSCHULE KOBLENZ
UNIVERSITY OF APPLIED SCIENCES

Studieninhalte

1. Semester

- Wissenschaftliche Methodenkompetenz
- Personalorganisation & HR-Projektmanagement
- Personalpolitik & -strategie

2. Semester

- Personalplanung & -controlling
- Arbeits- & Sozialversicherungsrecht
- Personalmarketing & Recruiting

3. Semester

- Leadership & Motivation
- Personalentwicklung & Kompetenzmanagement
- Talent- & Changemanagement

4. Semester

- People Management
- Performance Management, Compensation & Benefits
- Konfliktmanagement, Systeme & Mediation

5. Semester

Masterthesis und Kolloquium

M.A.

5 Semester

90 ECTS

6 Präsenztage pro Semester

WiWi Wirtschaft

Innovations-Management

Master of Business Administration (MBA/Zertifikat)

Hochschule Kaiserslautern

Für die meisten Unternehmen ist Innovation der Schlüssel zum Erfolg und ermöglicht zudem die Abgrenzung zum Wettbewerb auf dem Markt. Der MBA Innovations-Management bereitet auf die Besonderheiten der zielgerichteten Gestaltung eines erfolgsorientierten Innovations-Managements, auch im internationalen Kontext, vor.

Der Studiengang richtet sich an Fach- und Führungskräfte aus den Bereichen Natur-, Ingenieur- oder Wirtschaftswissenschaften sowie aus der Informatik oder Wirtschaftsinformatik, die sich Managementkompetenzen im Innovations-Management, insbesondere Innovationsprozessen, aneignen möchten.

Das viersemestrige Studium ist modular aufgebaut und folgt dem Ansatz des Blended Learning. Ein Mix aus verschiedenen Lehrmedien, wie schriftlichen Unterlagen, E-Learning-Einheiten und Präsenzseminaren sowie ein teilweise englischsprachiges Lehrangebot, spricht gezielt die unterschiedlichen Sinne an und garantiert den Lernerfolg. Während des Semesters finden Präsenztage an drei Wochenenden (freitags und samstags) am Präsenzort Nürburgring statt. Alternativ kann in den ersten beiden Lehrsemestern auch der Präsenzort Zweibrücken oder Augsburg gewählt werden.

Der Studiengang kann auch als Zertifikatsstudium oder modular belegt werden.

Der akkreditierte Studiengang mit einem Workload von 90 ECTS ist ein Angebot der Hochschule Kaiserslautern in Kooperation mit dem zfh. Der MBA-Abschluss eröffnet den Zugang zum höheren Dienst und beinhaltet das Recht zur Promotion gemäß der Ordnung einer promotionsberechtigten Hochschule.

Studiengangsleitung
Prof. Dr. Christian M. Thurnes

Beratung zum Studienangebot
Hochschule Kaiserslautern
Martina Fremgen (Studiengangskoordinatorin)
Tel. +49 631 3724-5509, **martina.fremgen@hs-kl.de**

Beratung zum Fernstudium
zfh – Zentrum für Fernstudien im Hochschulverbund
Tel. +49 261 91538-0, **fernstudium@zfh.de**

Zulassungsvoraussetzung

Mit Erststudium
- abgeschlossenes Studium (mindestens Note 2,5 oder Grade C), bei einem Abschluss schlechter als 2,5 muss eine Befähigungsprüfung abgelegt werden
- mindestens einjährige Berufserfahrung nach dem Erststudium

Ohne Erststudium
- Hochschulzugang gem. § 65 Hochschulgesetz Rheinland-Pfalz
- mindestens dreijährige einschlägige berufliche Tätigkeit mit Bezug zum Studiengang
- bestandene Eignungsprüfung

Kosten
- 2.100 € pro Semester
- Sozialbeitrag der Hochschule Kaiserslautern pro Semester

Bewerbung
Online unter: **www.zfh.de/anmeldung**
Wintersemester: Anfang Mai bis 15. Juli
Sommersemester: Anfang November bis 15. Januar

Internet
https://mba.bw.hs-kl.de/de/fernstudiengang/mba-innovations-management
www.zfh.de/mba/innovations-management
www.zfh.de/zertifikat/innovations-management

Hochschule Kaiserslautern
University of Applied Sciences

Studieninhalte

1. Semester

- Management Framework
- Kommunikation und Soft Skills für Führungskräfte
- Marketing-Politik und Strategie

2. Semester

- Erfolgs- und finanzorientierte Unternehmensführung
- Marketing: Market Research und Kundenmanagement
- Management: Economics & Quantitative Analysen

3. Semester

- Innovations-Management im Unternehmen
- Personalführung als Teil einer innovationsförderlichen Unternehmenskultur
- Methodik für ein systematisches Innovations-Management

4. Semester

- Internationales Masterthesis-Seminar
- Masterthesis und Kolloquium

Ab Sommersemester 2024 zusätzlich komplett auf englisch

MBA

4 Semester

90 ECTS

6 Präsenztage pro Semester

Zertifikat

WiWi Wirtschaft

Intelligent Enterprise Management

Master of Business Administration (MBA/Zertifikat)

Hochschule Kaiserslautern

Unternehmen stehen vor der Frage, wie die Geschäftsprozesse im Zeitalter der Digitalisierung aussehen. Können Aufgaben durch Maschinen erledigt werden und welche Konsequenzen wird das für die Arbeitsweisen, die Organisations- und Führungsstrukturen und für die Geschäftsmodelle haben? Es handelt sich um einen durch technologische Entwicklungen getriebenen Transformationsprozess von Unternehmen, der aber auch für den einzelnen Menschen weitreichende strategische und organisatorische Veränderungen mit sich bringt.

Der Studiengang bereitet die Studierenden auf die neue Arbeitswelt vor und vermittelt die notwendigen Kenntnisse und konzeptionell-analytischen Fähigkeiten, um Probleme der beruflichen Praxis erfolgreich und kreativ lösen zu können. Die erworbenen fundierten Fach- und Methodenkompetenzen befähigen die Absolventinnen und Absolventen eine erfolgreiche berufliche Tätigkeit in ihrem gewählten Vertiefungsbereich auszuüben.

Das viersemestrige Studium ist modular aufgebaut und folgt dem Ansatz des Blended Learning. Ein Mix aus verschiedenen Lehrmedien, wie schriftlichen Unterlagen, E-Learning-Einheiten und Präsenzseminaren sowie ein teilweise englischsprachiges Lehrangebot, spricht gezielt die unterschiedlichen Sinne an und garantiert den Lernerfolg. Während des Semesters finden Präsenztage an drei Wochenenden (freitags und samstags) an der Hochschule Kaiserslautern am Campus Zweibrücken oder in Augsburg, Haus St. Ulrich, statt. Alternativ kann in den ersten beiden Lehrsemestern auch der Präsenzort Nürburgring gewählt werden.

Der Studiengang kann auch als Zertifikatsstudium oder modular belegt werden.

Der akkreditierte Studiengang mit einem Workload von 90 ECTS ist ein Angebot der Hochschule Kaiserslautern in Kooperation mit dem zfh. Der MBA-Abschluss eröffnet den Zugang zum höheren Dienst und beinhaltet das Recht zur Promotion gemäß der Ordnung einer promotionsberechtigten Hochschule.

Studiengangsleitung
Prof. Dr. Christine Arend-Fuchs

Beratung zum Studienangebot
Hochschule Kaiserslautern
Martina Fremgen (Studiengangskoordinatorin)
Tel. +49 631 3724-5509, **martina.fremgen@hs-kl.de**

Beratung zum Fernstudium
zfh – Zentrum für Fernstudien im Hochschulverbund
Tel. +49 261 91538-0, **fernstudium@zfh.de**

Zulassungsvoraussetzung

Mit Erststudium
- abgeschlossenes Studium (mindestens Note 2,5 oder Grade C), bei einem Abschluss schlechter als 2,5 muss eine Befähigungsprüfung abgelegt werden
- mindestens einjährige Berufserfahrung nach dem Erststudium

Ohne Erststudium
- Hochschulzugang gem. § 65 Hochschulgesetz Rheinland-Pfalz
- mindestens dreijährige einschlägige berufliche Tätigkeit mit Bezug zum Studiengang
- bestandene Eignungsprüfung

Kosten
- 2.100 € pro Semester
- Sozialbeitrag der Hochschule Kaiserslautern pro Semester

Bewerbung
Online unter: **www.zfh.de/anmeldung**
Wintersemester: Anfang Mai bis 15. Juli
Sommersemester: Anfang November bis 15. Januar

Internet
https://mba.bw.hs-kl.de/de/fernstudiengang/mba-intelligent-enterprise-management
www.zfh.de/mba/intelligent-enterprise-management
www.zfh.de/zertifikat/intelligent-enterprise-management

Hochschule Kaiserslautern
University of Applied Sciences

Studieninhalte

1. Semester

- Management Framework
- Kommunikation und Soft Skills für Führungskräfte
- Marketing-Politik und Strategie

2. Semester

- Erfolgs- und finanzorientierte Unternehmensführung
- Marketing: Market Research und Kundenmanagement
- Management: Economics & Quantitative Analysen

3. Semester

- Digitale Transformation und Technologien
- Digitale Transformation und Sustainability
- Digitale Transformation und Geschäftsmodelle

4. Semester

- Internationales Masterthesis-Seminar
- Masterthesis und Kolloquium

MBA

4 Semester

90 ECTS

6 Präsenztage pro Semester

Zertifikat

WiWi Wirtschaft

Internationale Betriebswirtschaftslehre – International Business Management

Master of Business Administration (MBA/Zertifikat)

Hochschule für Wirtschaft und Gesellschaft Ludwigshafen

Dieser MBA-Studiengang vermittelt in vier Semestern aktuelles, umfassendes, betriebswirtschaftliches Know-how für eine Karriere im international orientierten beruflichen Umfeld. Branchenübergreifend sind beruflich Qualifizierte ebenso angesprochen wie Absolventinnen und Absolventen aller Bachelor- und Diplomstudiengänge.

Das berufsbegleitende Studium ist modular aufgebaut und folgt dem Ansatz des Blended Learning, einer abwechslungsreichen Mischung aus Selbststudium, virtuellen Lernkomponenten und Präsenzphasen. Internationale Case Studies unterstützen den Praxisbezug und stärken internationale und interkulturelle Managementkompetenzen. So werden maßgeschneiderte Studieninhalte auf wissenschaftlichem Niveau optimal mit der beruflichen Praxis verbunden.

Der Studiengang kann auch als Zertifikatsstudium belegt werden und wird auch in englischer Sprache als MBA International Business Management ausschließlich online angeboten.

Der akkreditierte Studiengang mit 90 ECTS ist ein Angebot der Hochschule für Wirtschaft und Gesellschaft Ludwigshafen und wird in Kooperation mit dem zfh durch die Graduate School Rhein-Neckar betreut. Der MBA-Abschluss eröffnet den Zugang zum höheren Dienst und beinhaltet das Recht zur Promotion gemäß der Ordnung einer promotionsberechtigten Hochschule.

Studierende können einen Double Degree-Abschluss erlangen, indem sie zusätzliche Module an einer unserer kooperierenden Universitäten belegen, zum Beispiel an der Satakunta University of Applied Sciences (SAMK) in Finnland oder an der Barcelona Technology School (BTS) in Spanien.

Studiengangsleitung
Prof. Dr. Andreas Gissel

Beratung zum Studienangebot
Hochschule für Wirtschaft und Gesellschaft Ludwigshafen in Kooperation mit der Graduate School Rhein-Neckar
Annkathrin Scheller
Tel. +49 621 595728-17,
annkathrin.scheller@gsrn.de

Beratung zum Fernstudium
zfh – Zentrum für Fernstudien im Hochschulverbund
Tel. +49 261 91538-0, **fernstudium@zfh.de**

Zulassungsvoraussetzung

Mit Erststudium
- abgeschlossenes Diplom- oder Bachelorstudium mit Note 2,5 oder besser, bei einer Note schlechter als 2,5 erfolgt ein Motivationsgespräch
- mindestens einjährige Berufserfahrung nach dem Erststudium
- zertifizierter Nachweis der englischen Sprachkenntnisse auf B2-Niveau gemäß dem gemeinsamen europäischen Referenzrahmen für Sprachen

Ohne Erststudium
- Hochschulzugang gem. § 65 Hochschulgesetz Rheinland-Pfalz
- mindestens dreijährige einschlägige berufliche Tätigkeit
- bestandene Eignungsprüfung

Kosten
- 2.250 € pro Semester
- Sozialbeitrag der Hochschule für Wirtschaft und Gesellschaft Ludwigshafen pro Semester

Bewerbung
Online unter: **www.zfh.de/anmeldung**
Wintersemester: Anfang Mai bis 15. Juli
Ein Quereinstieg in das Sommersemester ist möglich.

Internet
www.gsrn.de/ibwl
www.gsrn.de/ibm
www.zfh.de/mba/bwl
www.zfh.de/zertifikat/bwl

Hochschule für Wirtschaft und Gesellschaft Ludwigshafen

Graduate School RHEIN-NECKAR

Studieninhalte

1. Semester

Marketing
- Marketing als marktorientierte Unternehmensführung
- Internationales Marketing

Logistik
- Produktionslogistik
- Vertriebslogistik

Wissenschaftliches Arbeiten
- Wissenschaftslehre
- Forschungsmethodik

2. Semester

Unternehmensführung
- Strategisches Management
- Controlling
- Unternehmensplanspiel

Internationale Kompetenz
- Internationale Marktforschung
- Internationale Unternehmensführung
- Interkulturelle Kommunikation

Soziale Kompetenz mit Ethik, Rhetorik und Kreativität über die Semester 1 - 3.

3. Semester

Personalmanagement
- Internationales Personalmanagement
- Arbeits- und Organisationspsychologie
- Organisation

Wahlpflichtmodule (zwei aus vier wählbar)
- Recht
- Soziologie
- Finanzwirtschaft
- Makroökonomie

4. Semester

Masterthesis und Kolloquium

MBA

4 Semester

90 ECTS

6 - 10 Präsenztage pro Semester

Zertifikat

WiWi Wirtschaft

International Business Management

Master of Business Administration (MBA/Certificate /Double Degree)

Ludwigshafen University of Business and Society

This English language MBA online program offers comprehensive, cross-industry international business management know-how as well as an intensive development of your social skills portfolio.

The work-based course of study comprises seven modules covering all relevant management functions as well as leadership expertise with a continuous focus on international aspects. The integration of one additional elective module provides the opportunity to individually select a field of specialization. Knowledge acquisition is achieved through up-to-date self-study materials as well as online sessions. You will receive tutorial notes within an e-learning platform while online sessions provide a great opportunity to interact directly with your professors. These online sessions are designed as a discussion forum to gain a deeper understanding of practical implementation aspects as well as to clarify open questions. They will be live recorded to ensure that if you miss one session you will have the opportunity to listen to it afterwards. In addition, your learning will be supported and consolidated through exercises. Supplementary real-world examples, case studies and projects will provide consistent practical relevance. At the end of the semester, examinations will be conducted in online sessions.

Alternatively to enrolling in the complete program, participation is also possible on a certificate basis. This means that you can choose modules from the curriculum covering a total of up to 45 ECTS. The ECTS obtained will be credited in case you choose to enroll in the complete program at a later point in time.

The program covers a total credit of 90 ECTS and is officially accredited. It is being offered by Ludwigshafen University of Business and Society in cooperation with the zfh which ensures international recognition. Graduate School Rhein-Neckar is providing supervision and organizational support. This MBA degree is in accordance with entry requirements to the higher civil service and includes the opportunity for doctoral studies according to the University statute for awarding doctoral degrees in Germany.

The program includes double degree options with partner Universities in the USA, Spain, Finland, Bosnia and Herzegovina as well as in the Republic of Kosovo. We are currently extending this option to other countries. Please feel free to contact Eva Nefen for more details.

Ludwigshafen University of Business and Society
University of Applied Sciences

Graduate School
RHEIN-NECKAR

Program Director
Prof. Dr. Andreas Gissel

Specific Course Advice
Ludwigshafen University of Business and Society in cooperation with the Graduate School Rhein-Neckar (GSRN)
Eva Nefen (Director International MBA office GSRN)
Phone + 49 621 595728-21, **eva.nefen@gsrn.de**

Consulting about distance learning
zfh – Zentrum für Fernstudien im Hochschulverbund
Phone + 49 261 91538-0, **fernstudium@zfh.de**

Admission requirements
With academic degree
- a completed academic degree with an average grade of 2.5 or better, if the average grade is lower than 2.5 a motivational interview will be held
- at least one year of professional experience after the first degree
- a certified verification of proficiency in English language at the level B2 according to the common european framework of reference for languages

Without academic degree
- access to the higher education according to art. § 65 Rhineland-Palatinate the higher education act
- at least three years of relevant professional activity
- participate and pass an entrance examination

Costs
- € 2.250 per semester
- ca. € 150 social contribution of Ludwigshafen University of Business and Society per semester

Application
Online at: **www.zfh.de/application**
Winter semester: the 1st April until the 30th June
Summer semester: the 1st October until the 15th January

Internet
www.hwg-lu.de/studium/master/international-business-management-mba
www.zfh.de/ibm
www.zfh.de/certificate/ibm

Fotos: HS für Wirtschaft und Gesellschaft Ludwigshafen/GRSN

Study contents

1st semester

Marketing
- Marketing as Market-oriented Management
- International Marketing

Social competency
- Philosophy (Ethics)

Logistics
- Manufacturing Logistics
- Distribution Logistics

Scientific Work

2nd semester

Management
- Strategic Management
- Controlling
- Business Simulation

Social competency
- Rhetoric

International competencies
- International Market Research
- International Corporate Management
- Cross-cultural Communication

3rd semester

Human Resource Management
- International Human Resource Management
- Psychology of Work and Organizational Behaviour
- Organization

Social competency
- Creativity

Optional compulsory modules (two of four selectable)
- Law
- Sociology
- Managerial Finance
- Macroeconomics

4th semester

- **Master's thesis and Colloquium**

MBA

4 Semester

90 ECTS

Online course

Certificate

Lean
(Zertifikat)

Hochschule koblenz

Lean ist eine der international gängigen Standardmethoden in Unternehmensführung und Qualitätsmanagement. Einst im Hause Toyota entwickelt, ist Lean Management heute die allgemeine Umschreibung eines Konzepts, dessen Ziel die vollständige Beseitigung von Verschwendung ist – sei es im Produktionsprozess, im Dienstleistungs- oder Verwaltungsumfeld oder in anderen Bereichen. Der Wertstrom steht dabei stets im Fokus. Just-in-Time, das Pull-Prinzip, Autonome Automation sowie Standardisierung und Simplifizierung sind neben zahlreichen weiteren Methoden und Hilfsmitteln die zentralen Elemente von Lean.

Das Studienprogramm Lean bietet zwei Zertifikatskurse: den Lean Champion für Führungskräfte (rein strategische Ausrichtung) und den Lean Master für Projektleitende (strategische und operative Ausrichtung, vollständige Lean-Ausbildung). Die Ausbildungen entsprechen den normschriftlichen Vorgaben (ISO 18404) und schließen mit der international gültigen Zertifizierung Lean. Die Kombination mit Six Sigma zum „Lean Six Sigma“ ist ebenso möglich.

Die Kurse bieten vollständige Flexibilität. Vorkenntnisse sind nicht erforderlich. Das Programm zeichnet sich durch umfassende Lernmaterialien wie Lernvideos, gedruckte Lehrbriefe, hochwertige Arbeitsmappen, praxisnahe Übungen mit Musterlösungen und Selbsttests sowie Download-Material aus. Die individuelle Betreuung durch praxiserfahrene Methodenexpertinnen und -experten ermöglicht effektives Lernen.

Die ISO-konformen Zertifikatskurse mit Workloads von 2 bzw. 5 ECTS sind ein Angebot der Hochschule Koblenz und werden in Kooperation mit dem zfh durch die Remagen Business School (RBS) betreut. Die Lean-Spezialistinnen und Spezialisten Helling und Storch sind die erfahrenen Autorinnen und Autoren sowie Coaches der Weiterbildungen.

Die Kurse können mit einer kostenfreien Testphase gestartet werden.

Programmleitung
Prof. Dr. Thomas Mühlencoert

Beratung zum Studienprogramm
Hochschule Koblenz: Remagen Business School (RBS)
im Fachbereich Wirtschafts- und Sozialwissenschaften
Tel. +49 2642 932-622, **rbs@hs-koblenz.de**

Beratung zum Fernstudium
zfh – Zentrum für Fernstudien im Hochschulverbund
Tel. +49 261 91538-0, **fernstudium@zfh.de**

Zulassungsvoraussetzung
Für das Studienprogramm Lean sind keine formalen Zulassungsvoraussetzungen zu erfüllen. Neueinsteigerinnen und Neueinsteiger können grundsätzlich alle Kurse belegen.

Kosten
- Lean Champion 1.980 €
- Lean Master 3.290 €

Bewerbung
Online unter: **www.zfh.de/anmeldung/lean**
Ein Start ist jederzeit möglich.
Eine kostenfreie Testphase vorab ist möglich.

Internet
www.remagen-business-school.de
www.zfh.de/lean

HOCHSCHULE KOBLENZ UNIVERSITY OF APPLIED SCIENCES RheinAhrCampus

RBS Remagen Business School

Programminhalte

Zertifikat

2 - 5 ECTS

Kombi Six Sigma/ Lean

Lean Champion

Lean strategisch aus Management-Sicht
Lean Champion kennen die Zusammenhänge und im Überblick die einzelnen Methoden. Sie fordern die Ergebnisse der Audits und Fortschrittsberichte, um stets die Vitalität der Initiative beurteilen zu können.

Lean Champion fordern und fördern alle beteiligten Personen und sind selbst zu jedem Zeitpunkt Vorbild und Vorreiter der Methode. Sofern es Hindernisse in der Organisation gibt, sind Lean Champion Ansprechpersonen für deren Beseitigung.

Lean Master

Expertinnen, Experten für die Einführung und Anwendung von Lean
Lean Master sind mit allen Methoden vertraut und für die Implementierung auf operativer Ebene verantwortlich. Sie organisieren Workshops und übernehmen die Planung für alle Lean-Aktivitäten innerhalb des Verantwortungsbereichs. Sie haben zu jeder Zeit den Überblick über alle Aktivitäten und Implementierungsfortschritte.

Lean Master führen selbst Workshops durch und veranlassen Audits für die Erstellung der Fortschrittskontrolle. Sie kennen die Organisation und deren Besonderheiten und vertreten die Lean-Philosophie strategisch und operativ. Lean Master überzeugen durch Erfolge in der Anwendung.

WiWi Wirtschaft

Logistics – International Management & Consulting

Master of Business Administration (MBA/Certificate)

Ludwigshafen University of Business and Society

This online study program has been designed for working professionals or graduates from any disciplines who want to get a higher academic degree to prepare their next career move.

It has specifically been tailored to logistics managers handling processes at the interface of different disciplines. The compact hands-on curriculum allows future graduates to acquire relevant strategies, techniques and skills they need for their respective jobs. It is entirely taught in English.

This blended learning program combines a varied mix of self-study with online sessions (no on-campus courses). Students receive material for self-study by using an e-learning platform which offers the opportunity of group study and exchanging information. The online sessions are scheduled from the 1st to 3rd semester. The 4th semester is reserved for the master´s thesis. The dates for the online seminars will be announced several months in advance.

The accredited course of study with a workload of 90 ECTS is an offer of the Ludwigshafen University of Business and Society in cooperation with the zfh. The program is supervised by the Graduate School Rhein-Neckar. The degree MBA qualifies for positions on executive or project management level in a variety of fields in industry and trade, but also in service and consulting and it gives access to doctor degree programs.

Alternatively to enrolling in the complete program, participation is also possible on a certificate basis. This means that you can choose modules from the curriculum covering a total of up to 45 ECTS. The ECTS obtained will be credited in case you chose to enroll in the complete program at a later point in time.

Program Director
Prof. Dr. Sabine Scheckenbach

Specific Course Advice
Ludwigshafen University of Business and Society in cooperation with the Graduate School Rhein-Neckar (GSRN)
Eva Nefen (Director International MBA office GSRN)
Phone + 49 621 595728-21, **eva.nefen@gsrn.de**

Consulting about distance learning
zfh – Zentrum für Fernstudien im Hochschulverbund
Phone +49 261 91538-0, **fernstudium@zfh.de**

Admission requirements
With academic degree
Academic degree with a grade of at least 2.5 (German mark for ´good´)
- academic degree with a grade lower than 2.5 → admission test
- at least one year work experience after the first academic degree in the field of business administration, technology or IT
- English language skills equating to level C1 (CEFR) or equivalent

Without academic degree
- University entrance qualification
- three years work experience closely allied to the study program in the fields of business administration, technology or IT
- English language skills equating to level C1 (CEFR) or equivalent
- Admission test

Costs
- € 2.250 per semester
- ca. € 150 social contribution of Ludwigshafen University of Business and Society per semester

Application
Online at: **www.zfh.de/application**
Winter semester: 1st of April until the 30st of June
Summer semester: 1st of Oct until the 15st of Jan

Internet
www.hwg-lu.de/studium/master/logistics-international-management-consulting-eng
www.zfh.de/mba/limc
www.zfh.de/certificate/limc

Ludwigshafen University of Business and Society
University of Applied Sciences

Graduate School
RHEIN-NECKAR

Study contents

1st semester

General Management

Intercultural Competence
- Intercultural Competence
- Business Ethics
- Soft Skills

Extralogistics
- Supplier Relationship Management
- Distribution Management
- Transport

2nd semester

Law

Project & Change Management
- Change Management
- Project Management

Intralogistics
- Elements of Intralogistics
- Logistics Systems in a Digital Factory
- Production Management

3rd semester

Logistics Management
- Lean Management
- Logistics Controlling
- Supply Chain Management

Logistics Consulting
- Logistics Management Consulting
- Business Process Management
- Knowledge Management

Extra-Module
- Marketing
- Human Resource Management
- Industrial & Organisational Psychology

4th semester

- **Master's thesis**
- **Thesis defense**

MBA

4 Semester

90 ECTS

Online-course

Certificate

WiWi Wirtschaft

Logistik

Master of Science (M.Sc./Zertifikat)

Technische Hochschule Mittelhessen

Das Fernstudium Logistik ist ein praxisorientiertes berufsbegleitendes Weiterbildungsstudium.
Der Praxisbezug wird durch die enge Verzahnung zwischen Theorie und Praxis ständig optimiert. Während des Studiums werden wichtige Fach- und Methodenkompetenzen sowie Schnittstellenkompetenzen erarbeitet, die die Absolventinnen und Absolventen auf das Management komplexer Logistikprozesse vorbereiten und in modernen Logistiktechnologien und betriebswirtschaftlichem Know-how qualifizieren.

Im dritten Semester stehen zwei Vertiefungsrichtungen zur Auswahl:
- Unternehmensinterne Logistik
- Unternehmensexterne Logistik

Das Fernstudium mit einer viersemestrigen Regelstudienzeit ist modular aufgebaut und gliedert sich in Selbststudium, digitale Lernkomponenten und Präsenztage. Während eines Semesters finden ca. zehn bis zwölf Präsenztage, meist an Samstagen, im virtuellen Raum oder am Standort Friedberg der Technischen Hochschule Mittelhessen (THM) statt. Der Besuch der Präsenzveranstaltungen ist nicht verpflichtend. Das Lehrmaterial erhalten die Studierenden in gedruckter und digitaler Form. Der erlernte Stoff wird vertieft und in Übungen gefestigt. Fallstudien unterstützen den Praxisbezug.

Der Studiengang kann auch als Zertifikatsstudium belegt werden. Weiterhin können einzelne Module zur gezielten beruflichen Weiterbildung gebucht werden.

Der akkreditierte Studiengang mit einem Workload von 120 ECTS ist ein Angebot der Technischen Hochschule Mittelhessen (THM) in Kooperation mit dem zfh. Nach Beschluss der Kultusministerkonferenz gem. § 19 HRG eröffnen Masterabschlüsse den Zugang zum höheren Dienst oder einer entsprechenden Eingruppierung oder Besoldung im öffentlichen Dienst sowie zur Promotion.

Studiengangsleitung
Prof. Dr. Lars Heinert
Prof. Dr.-Ing. Michael Kahsnitz

Beratung zum Studienangebot
Technische Hochschule Mittelhessen
Fernstudienzentrum (FSZ)
Johanna Bosniak (Studiengangskoordinatorin)
Tel. +49 641 - 309 3593, **info@fsz.thm.de**

Beratung zum Fernstudium
zfh – Zentrum für Fernstudien im Hochschulverbund
Tel. +49 261 91538-0, **fernstudium@zfh.de**

Zulassungsvoraussetzung
Mit Erststudium
- abgeschlossenes Studium im Bereich Ingenieurwissenschaften, Wirtschaftswissenschaften, Naturwissenschaften oder vergleichbare Abschlüsse
- mindestens einjährige einschlägige Berufserfahrung im Bereich Logistik nach dem Erststudium

Ohne Erststudium
- Hochschulzugang gem. § 54 Hochschulgesetz Hessen
- abgeschlossene Berufsausbildung
- mindestens dreijährige einschlägige Berufserfahrung
- bestandene Eignungsprüfung

Kosten
- je 1.800 € für das erste bis dritte Semester
- 2.200 € für das vierte Semester inklusive Masterthesis und Kolloquium
- 150 € für ein Urlaubssemester
- 500 € für ein kostenpflichtiges Zusatzsemester
- Semesterbeitrag der THM pro Semester

Bewerbung
Online unter: **www.zfh.de/anmeldung**
Wintersemester: Anfang Mai bis 15. Juli
Sommersemester: Anfang November bis 15. Januar

Internet
www.thm.de/fsz
www.zfh.de/master/logistik
www.zfh.de/zertifikat/logistik

THM TECHNISCHE HOCHSCHULE MITTELHESSEN | FERNSTUDIENZENTRUM DER TECHNISCHEN HOCHSCHULE MITTELHESSEN

Studieninhalte

1. Semester

Ausgewählte Elemente der Betriebswirtschaftslehre
- Betriebswirtschaftslehre
- Ausgewählte Elemente des Marketings

Finanz- und Rechnungswesen
- Rechnungswesen 1 + 2
- Investition und Finanzierung

Soft Skills
- Englisch
- Projektmanagement
- Arbeitstechnik und Methodeneinsatz
- Unternehmensethik

Recht
- Recht 1 + 2

2. Semester

Teilebewirtschaftung und Outboundlogistik
- Materialwirtschaft (SAP R/3 und SAP S/4HANA)
- Produktions- und Vertriebslogistik (SAP R/3 und SAP S/4HANA)

Logistikplanung und Controlling
- Logistik-Planung, Entscheidungs- und Risikomanagement
- Controlling, insb. Logistikcontrolling

Planung von Logistikprozessen
- Standort- und Fabrikstrukturplanung
- Virtual Reality Labor
- Topic of the Year

Management von Logistikprozessen
- Supply Chain Management
- Total Quality Management

3. Semester

Vertiefung Unternehmensinterne Logistik
- Innerbetrieblicher Materialfluss
- Produktionsplanung und -steuerung
- Produktionssysteme und Layoutplanung

Vertiefung Unternehmensexterne Logistik
- Beschaffung und Distribution
- Logistikdienstleister und Transportrecht
- Logistikmanagement und -planung

4. Semester

Wissenschaftliche Kompetenz
- Forschungsmethodik
- Logistik-Planspiel 1 + 2
- Logistik-Fallstudie

Masterthesis und Kolloquium

M.Sc.

4 Semester

120 ECTS

10 - 12 Präsenztage pro Semester

Zertifikat

WiWi Wirtschaft

Management in der Weinwirtschaft

Master of Business Administration (MBA/Zertifikat/CAS)

Hochschule Geisenheim University

Das Fernstudium MBA „Management in der Weinwirtschaft“ bietet Fach- und Führungskräften aus der Weinwirtschaft die Möglichkeit, sich akademisch weiter zu qualifizieren. Der Fokus des Studiengangs liegt mit Modulen wie Personalmanagement, Unternehmensführung, steuerlichen Fragestellungen in der Weinwirtschaft sowie Rechnungswesen, Controlling und Finanzierung auf betriebswirtschaftlichen Aspekten. Daneben greift er praxisnah aktuelle weinbauliche und oenologische Fragestellungen auf.
Das berufsbegleitende Studium umfasst zwölf Module. Die Wissensvermittlung erfolgt auf Basis einer abwechslungsreichen Mischung aus Selbststudium, Präsenzphasen sowie schriftlichen und virtuellen Lernkomponenten. Die Studierenden erhalten die Studienmaterialien sowohl in gedruckter als auch in digitaler Form. Auf einer virtuellen Lernplattform stehen ihnen ergänzende Lehrmaterialien und Vertiefungsübungen zur Verfügung. In jedem Semester finden etwa sechs bis acht Präsenztage – jeweils an Wochenenden – an der Hochschule Geisenheim statt. Die Präsenzphasen dienen der Vertiefung und Anwendung des erworbenen Wissens.

Die Hochschule Geisenheim bietet zusätzlich vier kurzformatige berufsbegleitende Kurse in den Schwerpunkten Finance, Controlling und Steuern, Management in der Weinwirtschaft, Marketing in der Weinwirtschaft sowie Weinbau und Oenologie an, die alle mit einem „Certificate of Advanced Studies“ (CAS) abschließen. Alle Module können zur gezielten beruflichen Weiterbildung auch einzeln belegt werden.
Wer erst einmal unverbindlich ausprobieren möchte, wie das Fernstudium abläuft, kann ein oder zwei Module als Schnupperstudium belegen. Die Kosten betragen 500 € pro Modul. Weitere Details zum Leistungsumfang des Schnupperstudiums finden Sie auf den Webseiten. Interessierten, die anschließend weiterstudieren, einen CAS-Kurs oder Einzelzertifikatskurs belegen möchten, werden die Kosten für das Schnupperstudium komplett angerechnet. Bei Fragen zum Schnupperangebot, den Zulassungsvoraussetzungen, Studieninhalten und -zeiten wenden Sie sich bitte an die Studienberatung.
Der akkreditierte Studiengang mit einem Workload von 120 ECTS ist ein Angebot der Hochschule Geisenheim in Kooperation mit dem zfh.

Hochschule Geisenheim University

Studiengangsleitung
Prof. Dr. habil. Jon Hanf

Wissenschaftlicher Leiter
Prof. Dr. Mirjam Hey

Beratung zum Studienangebot
Hochschule Geisenheim
Manuela Ortner
weinwirtschaft-mba@hs-gm.de

Beratung zum Fernstudium
zfh – Zentrum für Fernstudien im Hochschulverbund
Tel. +49 261 91538-0, **fernstudium@zfh.de**

Zulassungsvoraussetzung

Master
- erster einschlägiger berufsqualifizierender Studienabschluss, der inhaltliche Zusammenhänge mit Weinwirtschaft und/oder Weinbau und Oenologie aufweist
- drei Jahre einschlägige Berufserfahrung nach dem Erststudium, die inhaltliche Zusammenhänge mit Weinwirtschaft und/oder Weinbau und Oenologie aufweist

Zertifikat/CAS
- erster akademischer Abschluss
- drei Jahre Berufserfahrung, die nicht einschlägig aus dem Bereich Weinproduktion oder Weinwirtschaft sein muss

Kosten
- MBA-Studium (12 Module): 12.000 €
- einzelne Module: 1.500 €
- CAS-Zertifikate (2 Module): 2.500 €
- Sozialbeitrag der Hochschule Geisenheim pro Semester

Bewerbung
Online unter: **www.zfh.de/anmeldung**
Wintersemester: Anfang Mai bis 15. September
Sommersemester: Anfang November bis 31. Januar

Internet
www.hs-geisenheim.de/management-in-der-weinwirtschaft-mba/
www.hs-geisenheim.de/cas-kurse-weinwirtschaft/
www.zfh.de/mba/weinwirtschaft
www.zfh.de/zertifikat/weinwirtschaft
www.zfh.de/zertifikat/weinwirtschaft-cas

Fotos: HS Geisenheim University

Studieninhalte

Die Studieninhalte können über drei Semester belegt werden.
Dabei werden bestimmte Module nur zum Sommersemester, andere nur zum Wintersemester angeboten. Im vierten Semester erfolgt die Erstellung der Masterthesis.
Es empfiehlt sich, im Rahmen eines persönlichen Beratungsgespräches den individuellen Studienverlaufsplan zu besprechen.

Pflichtmodule im Sommersemester

- MBA – Innovative Strategien im Weinbau
- MBA – Veranstaltungs- und Tourismusmanagement
- MBA – Marketing Management
- MBA – Weinsensorik und Weltweinbau
- MBA – Digitalisierung in der Weinwirtschaft
- MBA – Logistik und Vertrieb von Wein
- Masterthesis

Pflichtmodule im Wintersemester

- MBA – Spezielle Strategien der Mikrobiologie und Oenologie
- MBA – Personalmanagement
- MBA – Unternehmensführung in der Weinwirtschaft
- MBA – Rechnungswesen, Controlling und Finanzierung
- Masterthesis

Folgende Wahlpflichtmodule werden im Sommersemester angeboten

- MBA – Steuerliche Fragestellungen in der Weinwirtschaft
- MBA – Ökologischer Weinbau
- Wissenschaftliches Forschungsprojekt (Ausnahme: im Sommer- und Wintersemester möglich)

Optionales Wahlmodul im Sommer-/Wintersemester

- Einführung in wissenschaftliches Arbeiten

MBA

4 Semester

120 ECTS

6 - 8 Präsenztage pro Semester

CAS

Zertifikat

WiWi Wirtschaft

Marketing-Management

Master of Business Administration (MBA/Zertifikat)

Hochschule Kaiserslautern

Das MBA-Fernstudium Marketing-Management bietet Berufstätigen, die ihre Fähigkeiten ausbauen wollen, die passende akademische Qualifikation. Die kundenorientierte Marketingausbildung befähigt Absolventinnen und Absolventen zu einem grundlegenden Verständnis der klassischen und modernen Entwicklungen, der Instrumente und der Methoden bei der Betrachtung von Märkten.

Der Studiengang richtet sich an Absolventinnen und Absolventen aller Studienfächer, insbesondere an Marketingexpertinnen und -experten. Er ist aber auch interessant für Quereinsteigerinnen und Quereinsteiger, die neben dem Beruf ihre Kenntnisse um marketingspezifisches und Management-Know-how ergänzen möchten.

Das Studium ist modular aufgebaut und folgt dem Ansatz des Blended Learning. Ein Mix aus verschiedenen Lehrmedien, wie schriftlichen Unterlagen, E-Learning-Einheiten und Präsenzseminaren sowie ein teilweise englischsprachiges Lehrangebot, spricht gezielt die unterschiedlichen Sinne an und garantiert den Lernerfolg. Während des Semesters finden Präsenztage an drei Wochenenden (freitags und samstags) an der Hochschule Kaiserslautern am Campus Zweibrücken oder in Augsburg, Haus St. Ulrich, statt. Alternativ kann in den ersten beiden Lehrsemestern auch der Präsenzort Nürburgring gewählt werden.

Der Studiengang kann auch als Zertifikatsstudium oder modular belegt werden.

Der akkreditierte Studiengang mit einem Workload von 90 ECTS ist ein Angebot der Hochschule Kaiserslautern in Kooperation mit dem zfh. Der MBA-Abschluss eröffnet den Zugang zum höheren Dienst und beinhaltet das Recht zur Promotion gemäß der Ordnung einer promotionsberechtigten Hochschule.

Studiengangsleitung
Prof. Dr. Bettina Reuter

Beratung zum Studienangebot
Hochschule Kaiserslautern
Martina Fremgen (Studiengangskoordinatorin)
Tel. +49 631 3724-5509, **martina.fremgen@hs-kl.de**

Beratung zum Fernstudium
zfh – Zentrum für Fernstudien im Hochschulverbund
Tel. +49 261 91538-0, **fernstudium@zfh.de**

Zulassungsvoraussetzung

Mit Erststudium
- abgeschlossenes Studium (mindestens Note 2,5 oder Grade C), bei einem Abschluss schlechter als 2,5 muss eine Befähigungsprüfung abgelegt werden
- mindestens einjährige Berufserfahrung nach dem Erststudium

Ohne Erststudium
- Hochschulzugang gem. § 65 Hochschulgesetz Rheinland-Pfalz
- mindestens dreijährige einschlägige berufliche Tätigkeit mit Bezug zum Studiengang
- bestandene Eignungsprüfung

Kosten
- 2.100 € pro Semester
- Sozialbeitrag der Hochschule Kaiserslautern pro Semester

Bewerbung
Online unter: **www.zfh.de/anmeldung**
Wintersemester: Anfang Mai bis 15. Juli
Sommersemester: Anfang November bis 15. Januar

Internet
https://mba.bw.hs-kl.de/fernstudiengang/mba-marketing-management
www.zfh.de/mba/marketing-management
www.zfh.de/zertifikat/marketing-management

Hochschule Kaiserslautern
University of Applied Sciences

©REDPIXEL - stock.adobe.com

Studieninhalte

1. Semester

- Management Framework
- Kommunikation und Soft Skills für Führungskräfte
- Marketing-Politik und Strategie

2. Semester

- Erfolgs- und finanzorientierte Unternehmensführung
- Marketing: Market Research und Kundenmanagement
- Management: Economics & Quantitative Analysen

3. Semester

- Management-Techniken im internationalen Wirtschaftsraum
- Internationales Marketing-Management
- Marketing-Instrumente: Strategie, Operation, Politik

4. Semester

- Internationales Masterthesis-Seminar
- Masterthesis und Kolloquium

MBA

4 Semester

90 ECTS

6 Präsenztage pro Semester

Zertifikat

MBA-Fernstudienprogramm

Master of Business Administration (MBA/DAS-Zertifikat)

Hochschule Koblenz

Das praxisorientierte MBA-Fernstudienprogramm der Hochschule Koblenz bietet verschiedene frei wählbare Vertiefungsrichtungen. Es wird seit 2003 am RheinAhrCampus in Remagen angeboten und zählt zu den größten MBA-Programmen im deutschsprachigen Raum.

Unser flexibles Studienkonzept orientiert sich an den Bedarfen der berufstätigen Studierenden und ermöglicht Ihnen eine weitestgehend orts- und zeitunabhängige Weiterbildung auf akademischem Niveau. In dieser erwerben Sie General-Management-Wissen, betriebswirtschaftliches Know-how und zukunftsweisende Führungskompetenzen. Ergänzend hierzu eignen Sie sich bereits ab dem ersten Semester Spezialwissen in einer der folgenden Vertiefungsrichtungen an:

- Financial Risk Management
- Gesundheits- und Sozialmanagement
- Leadership
- Logistikmanagement
- Produktionsmanagement
- Public Administration
- Sportmanagement
- Unternehmensführung/Finanzmanagement

In einer Mischung aus Selbststudium, anhand von Studienbriefen und Online-Lernkomponenten, sowie Präsenz- und virtuellen Lehrveranstaltungen bereiten Sie sich zielgerichtet auf Ihren akademischen Abschluss vor. Die Teilnahme an den vier bis fünf Lehrveranstaltungen je Semester ist freiwillig, wird jedoch empfohlen. So können Sie das neu erworbene Wissen vertiefen und Fragen im direkten Kontakt mit Ihren Lehrenden und Mitstudierenden besprechen.
Neben der Möglichkeit, aufbauend auf ein bereits vorhandenes Hochschulstudium einen MBA-Abschluss zu absolvieren, können auch Studieninteressierte ohne ersten Hochschulabschluss und auch ohne Abitur immatrikuliert werden, sofern die Zugangsvoraussetzungen erfüllt werden (Voraussetzungen sind auf unserer Website beschrieben). Der Abschluss eröffnet den Zugang zum höheren Dienst und zur Promotion gemäß der Ordnung einer promotionsberechtigten Hochschule.

Der akkreditierte Studiengang mit einem Workload von 90 ECTS wird in Kooperation mit dem zfh durchgeführt.

Studiengangsleitung
Prof. Dr. Uwe Hansen
Prof. Dr. Thomas Mühlencoert

Beratung zum Studienangebot
Hochschule Koblenz
RheinAhrCampus Remagen
Tel. +49 2642 932-622
info@mba-fernstudienprogramm.de

Beratung zum Fernstudium
zfh – Zentrum für Fernstudien im Hochschulverbund
Tel. +49 261 91538-0, **fernstudium@zfh.de**

Zulassungsvoraussetzung
Mit Erststudium
- Erststudium jeder Fachrichtung
- mindestens einjährige Berufserfahrung nach dem Erststudium

Ohne Erststudium
- Hochschulzugang gem. § 65 Hochschulgesetz Rheinland-Pfalz
- mindestens drei Jahre einschlägige berufliche Tätigkeit mit Bezug zu dem gewählten Schwerpunkt
- bestandene Eignungsprüfung

Kosten
- je 2.300 € für das erste und zweite Semester
- je 2.000 € für das dritte und vierte Semester
- 1.800 € für das fünfte Semester
- Sozialbeitrag der Hochschule Koblenz pro Semester

Bewerbung
Online unter: **www.zfh.de/anmeldung**
Wintersemester: Anfang Mai bis 15. Juli
Sommersemester: Anfang November bis 15. Januar

Internet
www.mba-fernstudienprogramm.de
www.zfh.de/mba/fernstudien

HOCHSCHULE KOBLENZ
UNIVERSITY OF APPLIED SCIENCES
RheinAhrCampus

Studieninhalte

MBA

5 Semester

90 ECTS

4 - 5 Präsenztage pro Semester

DAS-Zertifikat

2Semester

32 ECTS

3 - 4 Präsenztage pro Semester

MBA-Basismodule (für alle Studierende unabhängig der gewählten Vertiefungsrichtung)

1. Semester	2. Semester
• VWL und Empirische Methoden	• Personalmanagement und Organisation
• Innovationsmanagement	• Wirtschafts- und Arbeitsrecht
• Externe Rechnungslegung und Steuern	• Strategie und Controlling

MBA-Vertiefungsmodule

Gemäß der Wahl Ihrer MBA-Vertiefungsrichtung belegen Sie bereits ab dem 1. Semester Module, in denen Sie sich Fach- und Spezialwissen aneignen.

Financial Risk Management 1. - 4. Semester

1. Semester: Quantitative Methoden
2. Semester: Portfoliotheorie
3. Semester: Management von Financial Risks und Modellierung; Corporate Governance und Risikomanagement
4. Semester: Enterprise Risk Management; Regulierung von Finanzdienstleistungen

Gesundheits- und Sozialmanagement (GuS) 1. - 4. Semester

1. Semester: Überblick über das Gesundheits- und Sozialwesen
2. Semester: Theorien der Sozialwirtschaft & des Managements sozialer Dienste
3. Semester: Sozialrecht und Finanzierung von GuS-Unternehmen; Sozialmarketing
4. Semester: Qualitätsmanagement und Controlling in GuS-Unternehmen; Personalmanagement

Leadership 1. - 4. Semester

1. Semester: Verantwortete Führung und Neuroleadership
2. Semester: Selbstführung
3. Semester: Managing Diversity und Kommunikation; Gesundheitsgerechtes Führen
4. Semester: Entscheidung und Führung in der Veränderung; Coaching

Logistikmanagement 1. - 4. Semester

1. Semester: Grundlagen der Logistik
2. Semester: Technische Grundlagen der Logistik
3. Semester: Supply Chain Management und Kontraktlogistik; Dienstleistungslogistik
4. Semester: Planspiel Logistikmanagement; Logistik im Unternehmen

Studieninhalte (Fortsetzung)

MBA

5 Semester

90 ECTS

4 - 5 Präsenztage pro Semester

DAS-Zertifikat

2Semester

32 ECTS

3 - 4 Präsenztage pro Semester

MBA-Vertiefungsmodule
Gemäß der Wahl Ihrer MBA-Vertiefungsrichtung belegen Sie bereits ab dem 1. Semester Module, in denen Sie sich Fach- und Spezialwissen aneignen.

Produktionsmanagement 1. - 4. Semester

1. Semester: Arbeitsgestaltung
2. Semester: Produktionslogistik
3. Semester: Produktionsorganisation; Planspiel Produktionsmanagement
4. Semester: Fabrikplanung mit Planspiel

Public Administration 1. - 4. Semester

1. Semester: Rechtliche Grundlagen für Führungskräfte
2. Semester: Gestaltung und Partizipation
3. Semester: Schlüsselqualifikationen für Führungskräfte und Personalrecht; E-Government und Informationsmanagement
4. Semester: Kommunale Finanzen und rechtliche Beteiligung; Wirtschaftliche Betätigung der öffentlichen Hand und steuerliche Auswirkungen

Sportmanagement 1. - 4. Semester

1. Semester: Sportmarketing
2. Semester: Forschungsmethoden in Sportökonomie
3. Semester: Club- und Sportstättenmanagement; Finanzierung und Controlling
4. Semester: Sportrecht; Internationale Sportsysteme

Unternehmensführung/Finanzmanagement 1. - 4. Semester

1. Semester: Managementkompetenz
2. Semester: Jahresabschlussanalyse
3. Semester: Unternehmenssteuerung und Rating; Corporate Governance und Risikomanagement
4. Semester: Finanzplanung und Unternehmensbewertung; Mergers & Acquisitions

5. Semester

Das fünfte Semester dient der Erstellung der Masterthesis und dem Kolloquium.

MBA-Wahlpflichtmodule
Folgende Wahlpflichtmodule werden im 3. und 4. Semester angeboten. Je nach persönlichen Interessen oder beruflichen Anforderungen bieten sie Ihnen die Möglichkeit, weitere Kompetenzen zu erlangen. Die Module sind inhaltlich identisch. Daher wählen Sie EIN Modul im 3. Semester und ein ZWEITES (abweichendes) Modul im 4. Semester.

- Informations- und Prozessmanagement
- Projektmanagement
- Business English
- Internationales Management

DAS-Zertifikatsstudium
Wer ausschließlich Spezialwissen in einem der MBA-Studienschwerpunkte erwerben oder vertiefen möchte, kann losgelöst vom kompletten MBA-Fernstudienprogramm ein DAS-Zertifikatsstudium auf Hochschulniveau absolvieren. Dieses umfasst zwei Fachsemester. Die Studieninhalte entsprechen den MBA-Vertiefungsmodulen der jeweiligen Schwerpunkte und umfassen im 1. Zertifikatssemester die Module der gewählten Vertiefungsrichtung des 1. und 3. MBA-Semesters. Das 2. Zertifikatssemester beinhaltet wiederum die Vertiefungsmodule des 2. und 4. MBA-Semesters der Vertiefungsrichtung.
Der Zertifikatskurs schließt mit einem Diploma of Advanced Studies (DAS) ab und entspricht 32 ECTS. Diese sind auf ein späteres oder sich direkt anschließendes berufsbegleitendes Studium im Rahmen des MBA-Fernstudienprogramms am RheinAhrCampus vollständig anrechenbar.

Lisa, Master of Business Administration (MBA) Marketing-Management, Hochschule Kaiserslautern

„Anfangs war ich in Vollzeit berufstätig als Assistentin. Ich bin nach dem zweiten Semester Mutter geworden und habe in der Elternzeit weiterstudiert. Der Vorteil des Fernstudiums ist, dass man zeitlich relativ flexibel ist, denn es gibt verhältnismäßig wenig Präsenzen. Letztendlich hat es für mich geklappt, über das MBA Fernstudium den Einstieg in die Abteilung Marketing und raus aus dem Assistenzbereich zu schaffen."

Du möchtest mehr zum Fernstudium erfahren und weitere Storys lesen?
www.instagram.com/zfh_koblenzz

WiWi Wirtschaft

Motorsport-Management

Master of Business Administration (MBA/Zertifikat)

Hochschule Kaiserslautern

Einen ganz besonderen Anspruch stellt die Managementkompetenz im Motorsport dar. Der Fernstudiengang MBA Motorsport-Management vermittelt detaillierte Kenntnisse über die Motorsportszene sowie Schlüsselqualifikationen im Bereich des Marketings und Personalmanagements.

Der Studiengang richtet sich an Fach- und Führungskräfte aus dem Umfeld des Motorsports, wie z. B. Ingenieurinnen und Ingenieure mit Berufsfeldern in der Motorsportvermarktung, in Motorsportteams, Motorsportevents, Medien, Vereins- und Verbandsarbeit etc. Von Bedeutung ist der Fernstudiengang für Motorsportprofis, die sich für ihre Nachkarrierephase Management-Know-how aneignen möchten, aber auch für Motorsportbegeisterte, die eine Tätigkeit in der Motorsportbranche anstreben, oder für Unternehmerinnen und Unternehmer sowie Beratende aus der Welt des Motorsports.

Das Studium ist modular aufgebaut und folgt dem Ansatz des Blended Learning. Ein Mix aus verschiedenen Lehrmedien, wie schriftlichen Unterlagen, E-Learning-Einheiten und Präsenzseminaren sowie ein teilweise englischsprachiges Lehrangebot, spricht gezielt die unterschiedlichen Sinne an und garantiert den Lernerfolg. Während des Semesters finden Präsenztage an drei Wochenenden (freitags und samstags) am Präsenzort Nürburgring statt. Alternativ kann in den ersten beiden Lehrsemestern auch der Präsenzort Zweibrücken oder Augsburg gewählt werden.

Der Studiengang wird auch in englischer Sprache als MBA Motorsport-Management angeboten. Er kann in deutscher und englischer Sprache ebenso als Zertifikatsstudium oder modular belegt werden.

Der akkreditierte Studiengang mit einem Workload von 90 ECTS ist ein Angebot der Hochschule Kaiserslautern in Kooperation mit dem zfh. Der MBA-Abschluss eröffnet den Zugang zum höheren Dienst und beinhaltet das Recht zur Promotion gemäß der Ordnung einer promotionsberechtigten Hochschule.

Studiengangsleitung
Prof. Dr. Bettina Reuter

Beratung zum Studienangebot
Hochschule Kaiserslautern
Martina Fremgen (Studiengangskoordinatorin)
Tel. +49 631 3724-5509, **martina.fremgen@hs-kl.de**

Beratung zum Fernstudium
zfh – Zentrum für Fernstudien im Hochschulverbund
Tel. +49 261 91538-0, **fernstudium@zfh.de**

Zulassungsvoraussetzung

Mit Erststudium
- abgeschlossenes Studium (mindestens Note 2,5 oder Grade C), bei einem Abschluss schlechter als 2,5 muss eine Befähigungsprüfung abgelegt werden
- mindestens einjährige Berufserfahrung nach dem Erststudium

Ohne Erststudium
- Hochschulzugang gem. § 65 Hochschulgesetz Rheinland-Pfalz
- mindestens dreijährige einschlägige berufliche Tätigkeit mit Bezug zum Studiengang
- bestandene Eignungsprüfung

Kosten
- 2.100 € pro Semester
- Sozialbeitrag der Hochschule Kaiserslautern pro Semester

Bewerbung
Online unter: **www.zfh.de/anmeldung**
Wintersemester: Anfang Mai bis 15. Juli
Sommersemester: Anfang November bis 15. Januar

Internet
https://mba.bw.hs-kl.de/de/fernstudiengang/mba-motorsport-management
https://mba.bw.hs-kl.de/en
www.zfh.de/mba/motorsport-management
www.zfh.de/en/mba/motorsport-management
www.zfh.de/zertifikat/motorsport-management
www.zfh.de/certificate/motorsport-management

Hochschule Kaiserslautern
University of Applied Sciences

Studieninhalte

1. Semester

- Management Framework
- Kommunikation und Soft Skills für Führungskräfte
- Marketing-Politik und Strategie

2. Semester

- Erfolgs- und finanzorientierte Unternehmensführung
- Marketing: Market Research und Kundenmanagement
- Management: Economics & Quantitative Analysen

3. Semester

- Organisation im Motorsport
- Personal-, Projekt- und Managementtechniken im Motorsport
- Marketing im Motorsport

4. Semester

- Internationales Masterthesis-Seminar
- Masterthesis und Kolloquium

MBA

4 Semester

90 ECTS

6 Präsenztage pro Semester

Zertifikat

WiWi Wirtschaft

Sicherheitsmanagement

Master of Arts (M.A./Zertifikat)

Hochschule für Technik und Wirtschaft des Saarlandes

Der Studiengang Sicherheitsmanagement versetzt die Studierenden in die Lage, ganzheitliche Sicherheitskonzepte zu entwickeln und ihre Implementierung in Unternehmen, Behörden, nationalen und internationalen Einrichtungen zu begleiten. Sie erwerben ein umfassendes Verständnis für die Entstehung von Risiken und die Herstellung von Sicherheit in einer modernen Gesellschaft.
In den einzelnen Modulen vertiefen Sie als Fach- oder Führungskraft die obligatorischen Kompetenzen, um als Sicherheitsberatende und als Verantwortliche für die interne Betriebs- und Organisationssicherheit tätig zu werden. Neben der Vermittlung von betriebswirtschaftlichem Know-how werden Themen aus den Bereichen Recht, Gefährdungsbeurteilung und Management behandelt.

Das berufsbegleitende Studium ist modular aufgebaut und folgt dem Ansatz des Blended Learning, einer Mischung aus schriftlichen und virtuellen Lernkomponenten sowie Präsenzseminaren. Durch den modularen Aufbau kann der Einstieg in das Studium im Freeflow-Verfahren erfolgen.
Die Erstsemester steigen in das momentan angebotene Semester ein und absolvieren im Lauf der Regelstudienzeit sämtliche Module und Unternehmensprojekte. Die einzelnen Module werden in ein- bis dreitägigen Präsenzveranstaltungen (meist Donnerstag bis Samstagnachmittag) an der htw saar in Saarbrücken besprochen und vertieft.

Der Studiengang kann auch als Zertifikatsstudium oder modular belegt werden.

Der akkreditierte Studiengang mit einem Workload von 120 ECTS ist ein Angebot der Hochschule für Technik und Wirtschaft des Saarlandes (htw saar) in Kooperation mit dem zfh. Der Masterabschluss eröffnet den Zugang zum höheren Dienst und beinhaltet das Recht zur Promotion gemäß der Ordnung einer promotionsberechtigten Hochschule.

htw saar
Hochschule für Technik und Wirtschaft des Saarlandes
University of Applied Sciences

Studiengangsleitung
Prof. Dr.-Ing. Frank Rückert

Beratung zum Studienangebot
Hochschule für Technik und Wirtschaft des Saarlandes
Christine Jordan-Decker (Studiengangskoordinatorin)
Tel. +49 681 5867-137, **cecsaar@htwsaar.de**

Beratung zum Fernstudium
zfh – Zentrum für Fernstudien im Hochschulverbund
Tel. +49 261 91538-0, **fernstudium@zfh.de**

Zulassungsvoraussetzung

Mit Erststudium
- abgeschlossenes Hochschulstudium
- ein Jahr Berufserfahrung

Ohne Erststudium
- Hochschulzugang gem. § 61 Saarländisches Hochschulgesetz
- drei Jahre berufliche Tätigkeit mit inhaltlichen Zusammenhängen zum Studiengang
- bestandene Eignungsprüfung

Zertifikat
- abgeschlossene Berufsausbildung und
- zwei Jahre Berufserfahrung

Kosten
- Master (4 Semester): 2.628 € pro Semester (gesamt 10.512 €)
- Zertifikat (3 Semester): 2.856 € pro Semester (gesamt 8.568 €)
- Sozialbeitrag der Hochschule für Technik und Wirtschaft des Saarlandes pro Semester

Bewerbung
Online unter: **www.zfh.de/anmeldung**
Wintersemester: Anfang Mai bis 01. August
Sommersemester: Anfang November bis 28. Februar

Internet
www.htwsaar.de/sicherheitsmanagement
www.zfh.de/master/sicherheitsmanagement
www.zfh.de/zertifikat/sicherheitsmanagement

Studieninhalte

1. Semester

- Lehr- und Lernmethodik
- Rechtswidrige Eingriffe Dritter und Schutzmaßnahmen
- Praxisprojekte
- Analysen und Konzepte
- Unternehmensprojekt

2. Semester

- Grundlagen des Safety-Managements
- Spezielle Safety-Aufgaben
- Unternehmensprojekt

3. Semester

- Grundlagen der Führung, Kommunikation, Konfliktmanagement
- Rechtssichere Unternehmensführung
- Finanzen und Controllinginstrumente
- Unternehmensprojekt

4. Semester

- Unternehmensprojekt
- Masterthesis

M.A.

4 Semester

120 ECTS

Präsenz-phasen

Zertifikat

WiWi Wirtschaft

Six Sigma
(Zertifikat)

Hochschule Koblenz

Das Null-Fehler-Erfolgskonzept Six Sigma gehört zu den Top-Ten-Qualitäts- und Managementmethoden weltweit. Die Methode dient der Prozessoptimierung und Problemlösung und bedient sich dazu des stringenten roten Fadens DMAIC (Define | Measure | Analyse | Improve | Control) sowie zahlreicher Hilfsmittel und Tools. Die Reduktion von Variation sowie die Einhaltung der Kundenanforderungen stehen im Fokus aller Aktivitäten, denn stabile, fähige Prozesse sind die Grundvoraussetzung für fehlerfreie Produkte und Dienstleistungen, für zufriedene Kunden und für wirtschaftliches Unternehmertum.

Das Studienprogramm Six Sigma bietet sechs voneinander unabhängige Zertifikatskurse: für Führungskräfte (Champion, Executive Green Belt), für Teammitglieder (Yellow Belt) und für Projektleitende (Green Belt, Black Belt Aufbau-/ Vollkurs). Die Ausbildungen sind normenkonform (ISO 13053) und schließen mit der international gültigen Zertifizierung Six Sigma ab. Die Kombination mit Lean-Management zum „Lean Six Sigma“ ist ebenso möglich.

Alle Kurse bieten vollständige Flexibilität. Vorkenntnisse sind nicht erforderlich, ein begleitendes Projekt ist optional. Das Programm zeichnet sich durch umfassende Lernmaterialien wie Lernvideos, gedruckte Lehrbriefe, hochwertige Arbeitsmappen, eine Fallstudie aus der Praxis, Übungsbücher mit Musterlösungen und Selbsttests sowie Download-Material aus. Die individuelle Betreuung durch praxiserfahrene Methodenexpertinnen und -experten ermöglicht effektives Lernen.

Die ISO-konformen Zertifikatskurse mit Workloads von 1 bis 8 ECTS sind ein Angebot der Hochschule Koblenz und werden in Kooperation mit dem zfh durch die Remagen Business School (RBS) betreut. Die Six-Sigma-Spezialistinnen und Spezialisten Helling und Storch sind die erfahrenen Autorinnen und Autoren sowie Coaches der Weiterbildungen.

Die Kurse können mit einer kostenfreien Testphase gestartet werden.

Programmleitung
Prof. Dr. Thomas Mühlencoert

Beratung zum Studienprogramm
Hochschule Koblenz: Remagen Business School (RBS)
im Fachbereich Wirtschafts- und Sozialwissenschaften
Tel. +49 2642 932-622, **rbs@hs-koblenz.de**

Beratung zum Fernstudium
zfh – Zentrum für Fernstudien im Hochschulverbund
Tel. +49 261 91538-0, **fernstudium@zfh.de**

Zulassungsvoraussetzung
Für das Studienprogramm Six Sigma sind keine formalen Zulassungsvoraussetzungen zu erfüllen. Neueinsteigerinnen und Neueinsteiger können grundsätzlich alle Kurse belegen. Die Kursauswahl ist abhängig von der (voraussichtlichen) Funktion im Unternehmen und im Projekt. Wir empfehlen eine Beratung durch unsere erfahrenen Master Black Belts.

Für den Kurs Six Sigma Black Belt Aufbau werden Kenntnisse in Green Belt empfohlen.

Kosten

• Six Sigma Champion	1.200 €
• Six Sigma Executive Green Belt	1.990 €
• Six Sigma Yellow Belt	1.330 €
• Six Sigma Green Belt	3.840 €
• Six Sigma Black Belt (Aufbau)	1.990 €
• Six Sigma Black Belt	5.350 €

Bewerbung
Online unter: **www.zfh.de/anmeldung/six-sigma**
Ein Start ist jederzeit möglich.
Eine kostenfreie Testphase vorab ist möglich.

Internet
www.remagen-business-school.de
www.zfh.de/six-sigma

HOCHSCHULE KOBLENZ UNIVERSITY OF APPLIED SCIENCES RheinAhrCampus

RBS Remagen Business School

Programminhalte

Zertifikat

0 - 8 ECTS

Kombi Six Sigma/ Lean

Six Sigma Champion

Für Führungskräfte:
Six Sigma lenken und leiten
Der Lehrgang erläutert Zielsetzung und Wirkungsweise der Methode Six Sigma und skizziert das DMAIC-Vorgehen im knappen Überblick. Er zeigt Erfolgsfaktoren, Kennzahlensysteme und Controlling-Instrumente für die strategische Anwendung.

Six Sigma Executive Green Belt

Für Führungskräfte:
Six Sigma implementieren und anwenden
Der Executive Green Belt richtet sich an Führungskräfte, die zum Ziel haben, die Methode zu kennen und sie darüber hinaus anleiten und ggf. auch anwenden zu können.

Six Sigma Yellow Belt

Für Teammitglieder:
Sicher im Team Six Sigma mitarbeiten
Das Lehrgangsangebot Yellow Belt richtet sich an Mitarbeitende, die Six Sigma kennenlernen und in Projektteams mitarbeiten wollen. Der Lehrgang gibt einen Überblick über die Methode und behandelt ausgewählte Hilfsmittel inhaltlich im Detail.

Six Sigma Green Belt

Für Projektleitende:
Six Sigma managen und Projekte leiten
Der Lehrgang Six Sigma Green Belt richtet sich branchenübergreifend an Fach- und Führungskräfte aus Qualitätsmanagement, Produktion, Entwicklung, Service und Administration. Er befähigt zur eigenständigen Durchführung von Projekten sowie zum strategischen Einsatz der Methode.

Six Sigma Black Belt Aufbaukurs

Für Projektleitende:
Als Green Belt weiter zum Black Belt
Das Lehrgangsangebot führt als Aufbaukurs – basierend auf vorhandenen Kenntnissen in Green Belt – effizient weiter zum Black Belt. Mit dem ergänzenden Wissen sind als Black Belt auch komplexe Projekte bearbeitbar. Ein Zertifikatsnachweis als Green Belt ist nicht erforderlich.

Six Sigma Black Belt

Für Projektleitende:
Experte für anspruchsvolle Projekte
Der Black Belt kennt alle Vorgehensweisen und Methoden, um eigenständig auch komplexe Projekte in Six Sigma durchzuführen. Auch strategische Belange sind Bestandteil der umfassenden Ausbildung und befähigen zur Lenkung, Implementierung und Leitung der Methode und ihrer Experten.

WiWi Wirtschaft

Sport-Management

Master of Business Administration (MBA/Zertifikat)

Hochschule Kaiserslautern

Management im Sport als wachstumsträchtiger Wirtschaftsfaktor bietet ein breites Einsatzgebiet im Wirkungskreis einer Vielzahl von Dienstleistern. Neben einer soliden Managementausbildung bereitet der Studiengang MBA Sport-Management auf Besonderheiten im Sportbusiness, auch im internationalen Kontext, vor.

Der Studiengang richtet sich an Fach- und Führungskräfte aus dem Umfeld des Sports, wie z. B. Sporttourismus, Sportvermarktung, Sportevents, Sportmedien, Vereins- und Verbandsarbeit etc.
Von Bedeutung ist der Fernstudiengang für Profisportlerinnen und -sportler, die sich für ihre Nachkarrierephase Management-Know-how aneignen möchten, aber auch für Sportbegeisterte, die eine Tätigkeit in der Sportbranche anstreben, oder für Unternehmerinnen und Unternehmer sowie Beratende aus der Welt des Sports.

Das Studium ist modular aufgebaut und folgt dem Ansatz des Blended Learning. Ein Mix aus verschiedenen Lehrmedien, wie schriftlichen Unterlagen, E-Learning-Einheiten und Präsenzseminaren sowie ein teilweise englischsprachiges Lehrangebot, spricht gezielt die unterschiedlichen Sinne an und garantiert den Lernerfolg. Während des Semesters finden Präsenztage an drei Wochenenden (freitags und samstags) am Präsenzort Nürburgring statt. Alternativ kann in den ersten beiden Lehrsemestern auch der Präsenzort Zweibrücken oder Augsburg gewählt werden.

Der Studiengang kann auch als Zertifikatsstudium oder modular belegt werden.

Der akkreditierte Studiengang mit einem Workload von 90 ECTS ist ein Angebot der Hochschule Kaiserslautern in Kooperation mit dem zfh. Der MBA-Abschluss eröffnet den Zugang zum höheren Dienst und beinhaltet das Recht zur Promotion gemäß der Ordnung einer promotionsberechtigten Hochschule.

Studiengangsleitung
Prof. Dr. Bettina Reuter

Beratung zum Studienangebot
Hochschule Kaiserslautern
Martina Fremgen (Studiengangskoordinatorin)
Tel. +49 631 3724-5509, **martina.fremgen@hs-kl.de**

Beratung zum Fernstudium
zfh – Zentrum für Fernstudien im Hochschulverbund
Tel. +49 261 91538-0, **fernstudium@zfh.de**

Zulassungsvoraussetzung

Mit Erststudium
- abgeschlossenes Studium (mindestens Note 2,5 oder Grade C), bei einem Abschluss schlechter als 2,5 muss eine Befähigungsprüfung abgelegt werden
- mindestens einjährige Berufserfahrung nach dem Erststudium

Ohne Erststudium
- Hochschulzugang gem. § 65 Hochschulgesetz Rheinland-Pfalz
- mindestens dreijährige einschlägige berufliche Tätigkeit mit Bezug zum Studiengang
- bestandene Eignungsprüfung

Kosten
- 2.100 € pro Semester
- Sozialbeitrag der Hochschule Kaiserslautern pro Semester

Bewerbung
Online unter: **www.zfh.de/anmeldung**
Wintersemester: Anfang Mai bis 15. Juli
Sommersemester: Anfang November bis 15. Januar

Internet
https://mba.bw.hs-kl.de/de/fernstudiengang/mba-sport-management
www.zfh.de/mba/sport-management
www.zfh.de/zertifikat/sport-management

Hochschule Kaiserslautern
University of Applied Sciences

Studieninhalte

1. Semester

- Management Framework
- Kommunikation und Soft Skills für Führungskräfte
- Marketing-Politik und Strategie

2. Semester

- Erfolgs- und finanzorientierte Unternehmensführung
- Marketing: Market Research und Kundenmanagement
- Management: Economics & Quantitative Analysen

3. Semester

- Organisation und Finanzierung im Sport
- Personal-, Projekt- und Managementtechniken im Sport
- Marketing im Sport

4. Semester

- Internationales Masterthesis-Seminar
- Masterthesis und Kolloquium

MBA

4 Semester

90 ECTS

6 Präsenztage pro Semester

Zertifikat

WiWi Wirtschaft

Unternehmensführung

Master of Business Administration (MBA/Zertifikat)

Hochschule für Wirtschaft und Gesellschaft Ludwigshafen

Starten Sie Ihren nächsten Karriereschritt mit dem MBA Unternehmensführung!

Erlangen Sie fundierte betriebswirtschaftliche Grundlagen sowie Führungs- und Managementkompetenz auf hohem akademischem Niveau. Qualifizieren Sie sich unmittelbar für Führungsaufgaben und Managementverantwortung. Unternehmensführung, Digitale Transformation und E-Business sowie Leadership und Nachhaltigkeit bilden die Schwerpunkte dieses abwechslungsreichen und praxisorientierten Studiengangs.

Das Studium lässt sich sehr gut mit einer Berufstätigkeit vereinbaren: Studienbriefe und Lernsoftware ermöglichen ortsunabhängiges Lernen bequem von zu Hause. Eine digitale Lernplattform bietet zusätzliche Unterstützung und anhand von Wahlpflichtmodulen können Inhalte nach eigenen Interessen individuell gestaltet werden.

Während des Semesters finden ca. sechs bis zehn Präsenztage an Freitagen und Samstagen an der Hochschule für Wirtschaft und Gesellschaft Ludwigshafen bzw. online statt. Der erlernte Stoff wird vertieft und in Übungen gefestigt. Fallbeispiele, Case Studies und Projekte unterstützen den Praxisbezug. Zum Ende des Semesters finden an ein bis zwei Samstagen Prüfungen statt.

Der Studiengang kann auch als Zertifikatsstudium belegt werden.

Der akkreditierte Studiengang mit 90 ECTS ist ein Angebot der Hochschule für Wirtschaft und Gesellschaft Ludwigshafen und wird in Kooperation mit dem zfh durch die Graduate School Rhein-Neckar betreut. Der MBA-Abschluss eröffnet den Zugang zum höheren Dienst und beinhaltet das Recht zur Promotion gemäß der Ordnung einer promotionsberechtigten Hochschule.

Studiengangsleitung
Prof. Dr. Elmar Günther

Beratung zum Studienangebot
Hochschule für Wirtschaft und Gesellschaft Ludwigshafen in Kooperation mit der Graduate School Rhein-Neckar
Annkathrin Scheller
Tel. +49 621 595728-17,
annkathrin.scheller@gsrn.de

Beratung zum Fernstudium
zfh – Zentrum für Fernstudien im Hochschulverbund
Tel. +49 261 91538-11, **fernstudium@zfh.de**

Zulassungsvoraussetzung

Mit Erststudium
- abgeschlossenes Studium mit Note 2,5 oder besser, bei einer Note schlechter als 2,5 erfolgt ein Motivationsgespräch
- mindestens einjährige Berufserfahrung nach dem Erststudium

Ohne Erststudium
- Hochschulzugang gem. § 65 Hochschulgesetz Rheinland-Pfalz
- mindestens dreijährige einschlägige berufliche Tätigkeit
- bestandene Eignungsprüfung

Kosten
- 2.450 € pro Semester
- Sozialbeitrag der Hochschule für Wirtschaft und Gesellschaft Ludwigshafen pro Semester

Bewerbung
Online unter: **www.zfh.de/anmeldung**
Wintersemester: Anfang Mai bis 15. Juli
Ein Quereinstieg in das Sommersemester ist nach individueller Absprache möglich.

Internet
www.gsrn.de/ufue
www.zfh.de/mba/unternehmensfuehrung
www.zfh.de/zertifikat/unternehmensfuehrung

Hochschule für Wirtschaft und Gesellschaft Ludwigshafen

Graduate School RHEIN-NECKAR

Fotos: HS für Wirtschaft und Gesellschaft Ludwigshafen/GRSN

Studieninhalte

MBA

4 Semester

90 ECTS

6 - 10 Präsenztage pro Semester

Zertifikat

1. Semester

Management und Digitale Kompetenz
- Betriebswirtschaftslehre und Unternehmensführung
- Angewandte Volkswirtschaftslehre
- Digital Business und Innovation
- Wissenschaftliches Arbeiten

Recht

2. Semester

Wahlpflichtmodul Digitale und Nachhaltige Führungskompetenz (zwei aus drei wählbar)
- Corporate Social Responsibility und Management
- Agile Managementmethoden
- Change- und Transformationsmanagement zur Digitalisierung

Funktionale Unternehmensführung

Marketing Management
- Digitales Marketing Management
- Angewandte Marketingforschung

Human Resources Management
- Leadership und Personalführung
- Personalmanagement und Organisation

Accounting, Finance und Controlling
- Management Accounting und Financial Accounting
- Finance und Controlling

3. Semester

Strategische Unternehmensführung

Strategische und Nachhaltige Unternehmensführung
- Nachhaltige Unternehmensführung
- Strategisches Management

Strategisches Marketing und Markenführung
- Strategisches Marketing
- Internationales Marketing und Markenführung

Strategisches Supply-Chain-Management
- Corporate Logistics
- Strategisches Supply-Chain-Management

Interkulturelles Management

4. Semester

Masterthesis mit Disputation

WiWi Wirtschaft

Vertriebsingenieur/in

Master of Business Administration (MBA/Zertifikat)

Hochschule Kaiserslautern

Um den Anforderungen in kundenorientierten Vertriebsstrukturen gerecht zu werden, muss sich die Vertriebsingenieurin, der Vertriebsingenieur neben typischem „Ingenieurinnen- und Ingenieurdenken zusätzlich markt-orientiertes Wissen und Verhalten aneignen. Der Fernstudiengang Vertriebsingenieur/in bietet eine optimale Weiterbildungsalternative mit MBA-Abschluss.

Der Studiengang richtet sich an Fach- und Führungskräfte, aber auch an Technikerinnen und Techniker sowie Meisterinnen und Meister der Natur- oder Ingenieurwissenschaften sowie der Informatik oder Wirtschaftsinformatik, die sich Managementkompetenzen im Vertrieb von technischen Produkten, insbesondere im B2B-Bereich, aneignen möchten.

Das Studium ist modular aufgebaut und folgt dem Ansatz des Blended Learning. Ein Mix aus verschiedenen Lehrmedien, wie schriftlichen Unterlagen, E-Learning-Einheiten und Präsenzseminaren sowie ein teilweise englischsprachiges Lehrangebot, spricht gezielt die unterschiedlichen Sinne an und garantiert den Lernerfolg. Während des Semesters finden Präsenztage an drei Wochenenden (freitags und samstags) an der Hochschule Kaiserslautern am Campus Zweibrücken oder in Augsburg, Haus St. Ulrich, statt. Alternativ kann in den ersten beiden Lehrsemestern auch der Präsenzort Nürburgring gewählt werden.

Der Studiengang kann auch als Zertifikatsstudium oder modular belegt werden.

Der akkreditierte Studiengang mit einem Workload von 90 ECTS ist ein Angebot der Hochschule Kaiserslautern in Kooperation mit dem zfh. Der MBA-Abschluss eröffnet den Zugang zum höheren Dienst und beinhaltet das Recht zur Promotion gemäß der Ordnung einer promotionsberechtigten Hochschule.

Studiengangsleitung
Prof. Dr. Bettina Reuter

Beratung zum Studienangebot
Hochschule Kaiserslautern
Martina Fremgen (Studiengangskoordinatorin)
Tel. +49 631 3724-5509, **martina.fremgen@hs-kl.de**

Beratung zum Fernstudium
zfh – Zentrum für Fernstudien im Hochschulverbund
Tel. +49 261 91538-0, **fernstudium@zfh.de**

Zulassungsvoraussetzung

Mit Erststudium
- abgeschlossenes Studium (mindestens Note 2,5 oder Grade C), bei einem Abschluss schlechter als 2,5 muss eine Befähigungsprüfung abgelegt werden
- mindestens einjährige Berufserfahrung nach dem Erststudium

Ohne Erststudium
- Hochschulzugang gem. § 65 Hochschulgesetz Rheinland-Pfalz
- mindestens dreijährige einschlägige berufliche Tätigkeit mit Bezug zum Studiengang
- bestandene Eignungsprüfung

Kosten
- 2.100 € pro Semester
- Sozialbeitrag der Hochschule Kaiserslautern pro Semester

Bewerbung
Online unter: **www.zfh.de/anmeldung**
Wintersemester: Anfang Mai bis 15. Juli
Sommersemester: Anfang November bis 15. Januar

Internet
https://mba.bw.hs-kl.de/de/fernstudiengang/mba-vertriebsingenieurin
www.zfh.de/mba/vertrieb
www.zfh.de/zertifikat/vertrieb

Hochschule Kaiserslautern
University of Applied Sciences

Studieninhalte

1. Semester

- Management Framework
- Kommunikation und Soft Skills für Führungskräfte
- Marketing-Politik und Strategie

2. Semester

- Erfolgs- und finanzorientierte Unternehmensführung
- Marketing: Market Research und Kundenmanagement
- Management: Economics & Quantitative Analysen

3. Semester

- Instrumente für den Technischen Vertrieb: Marketing-Mix
- Personal-, Projekt- und Managementtechniken
- Management des Technischen Vertriebes

4. Semester

- Internationales Masterthesis-Seminar
- Masterthesis und Kolloquium

MBA

4 Semester

90 ECTS

6 Präsenztage pro Semester

Zertifikat

WiWi Wirtschaft

Wirtschaftsingenieurwesen

Master of Business Administration and Engineering (MBA Eng./Zertifikat)

Technische Hochschule Mittelhessen

Das Fernstudium Wirtschaftsingenieurwesen ist ein praxisorientiertes berufsbegleitendes Weiterbildungsstudium. Der Praxisbezug wird durch die enge Verzahnung zwischen Theorie und Praxis ständig optimiert. Während des Studiums werden wichtige Fach- und Methodenkompetenzen sowie Schnittstellenkompetenzen vermittelt, die die Absolventinnen und Absolventen mit ihren interdisziplinären Qualifikationen auf breite Einsatzgebiete in Industrieunternehmen aller Wirtschaftszweige sowie in Handels- und Dienstleitungsunternehmen vorbereiten.

Im dritten Semester stehen fünf Vertiefungsrichtungen zur Auswahl:
- Controlling
- Facility Management
- Marketing
- Supply Chain Management
- Technikmanagement

Das Fernstudium mit einer viersemestrigen Regelstudienzeit ist modular aufgebaut und gliedert sich in Selbststudium, digitale Lernkomponenten und Präsenztage. Während eines Semesters finden ca. zehn bis zwölf Präsenztage, meistens an Samstagen, im virtuellen Raum oder am Standort Friedberg der Technischen Hochschule Mittelhessen (THM) statt. Der Besuch der Präsenzveranstaltungen ist nicht verpflichtend. Das Lehrmaterial erhalten die Studierenden in gedruckter und digitaler Form. Der erlernte Stoff wird vertieft und in Übungen gefestigt. Fallstudien unterstützen den Praxisbezug.

Der Studiengang kann auch als Zertifikatsstudium belegt werden. Weiterhin können einzelne Module zur gezielten beruflichen Weiterbildung gebucht werden.

Der akkreditierte Studiengang mit einem Workload von 120 ECTS ist ein Angebot der Technischen Hochschule Mittelhessen (THM) in Kooperation mit dem zfh. Nach Beschluss der Kultusministerkonferenz gem. § 19 HRG eröffnen Masterabschlüsse den Zugang zum höheren Dienst oder einer entsprechenden Eingruppierung oder Besoldung im öffentlichen Dienst sowie zur Promotion.

Studiengangsleitung
Prof. Dr. Lars Heinert
Prof. Dr.-Ing. Michael Kahsnitz

Beratung zum Studienangebot
Technische Hochschule Mittelhessen
Fernstudienzentrum (FSZ)
Eileen Thomas (Studiengangskoordinatorin)
Tel. +49 641 - 309 3592, **info@fsz.thm.de**

Beratung zum Fernstudium
zfh – Zentrum für Fernstudien im Hochschulverbund
Tel. +49 261 91538-0, **fernstudium@zfh.de**

Zulassungsvoraussetzung
Mit Erststudium
- abgeschlossenes Studium im Bereich Ingenieurwesen oder Naturwissenschaften oder vergleichbare Abschlüsse
- mindestens einjährige einschlägige Berufserfahrung im ingenieurwissenschaftlichen, technischen oder elektrotechnischen Bereich nach dem Erststudium

Ohne Erststudium
- Hochschulzugang gem. § 54 Hochschulgesetz Hessen
- abgeschlossene Berufsausbildung
- mindestens drei Jahre einschlägige Berufserfahrung
- bestandene Eignungsprüfung

Kosten
- je 2.400 € für das erste bis dritte Semester
- 2.400 € für das vierte Semester inklusive Masterthesis und Kolloquium
- 150 € für ein Urlaubssemester
- 600 € für ein kostenpflichtiges Zusatzsemester
- Semesterbeitrag der der THM pro Semester

Bewerbung
Online unter: **www.zfh.de/anmeldung**
Wintersemester: Anfang Mai bis 15. Juli
Sommersemester: Anfang November bis 15. Januar

Internet
www.thm.de/fsz
www.zfh.de/mba/wirtschaftsing
www.zfh.de/zertifikat/wirtschaftsing

THM TECHNISCHE HOCHSCHULE MITTELHESSEN | FERNSTUDIENZENTRUM DER TECHNISCHEN HOCHSCHULE MITTELHESSEN

Studieninhalte

MBA Eng.

4 Semester

120 ECTS

10 - 12 Präsenztage pro Semester

Zertifikat

1. Semester

Überfachliche Sachkompetenz
- Topic of the Year
- Unternehmensführung verantwortet das Ganze
- Wirtschaftsprivatrecht 1 + 2

Ausgewählte Management-Elemente
- Betriebswirtschaftslehre
- Informationsmanagement
- Strategie und Planung / Internationales Management 1

Betriebliche Funktionsbereiche
- Betriebliche Leistungsprozesse
- Human Resource Management / Marketing und Vertrieb

2. Semester

Soft Skills
- Englisch
- Unternehmensethik
- Changemanagement / Interkulturelle Kommunikation

Finanz- und Rechnungswesen
- Externes und internes Rechnungswesen/ Kosten und Leistungsrechnung 2
- Investition und Finanzierung / Planung und Controlling

Management-Techniken
- Planung, Entscheidung und Risikomanagement
- Unternehmensführung / Case Studies in General Management

3. Semester

Seminar Management
- Projektmanagement
- Planspiel 1
- Fallstudie 1 inkl. methodisches Arbeiten

Vertiefung: 1 aus 5 Angeboten
- Controlling
- Facility Management
- Marketing
- Supply Chain Management
- Technikmanagement

4. Semester

Wissenschaftliche Kompetenz
- Forschungsmethodik
- Planspiel 2
- Fallstudie 2

Masterthesis und Kolloquium

Stellen Sie sich den Herausforderungen des 21. Jahrhunderts

Hochschule Kaiserslautern
University of Applied Sciences

BERUFSBEGLEITENDE MASTER STUDIENGÄNGE

Elektrotechnik

Prozesstechnik

ZERTIFIKAT INSTANDHALTUNGS-MANAGEMENT

ZERTIFIKAT ANLAGEN-SICHERHEIT

Abschluss: **M.Eng.**
Dauer: **4 Semester**
Beratung & Info: **Miriam Würkner**
Telefon: **0631/3724-2182**
Mail an: **miriam.wuerkner@hs-kl.de**
Im Web: **hs-kl.de/aing/master-berufsbegleitend**

NaWi Technik

BACHELOR

Elektrotechnik (B.Eng) 82
Elektro- und Informationstechnik (B.Eng./Zertifikat) 84
Industriepharmazie (B.Sc.) 86
Maschinenbau (B.Eng.) 96
Mechatronik (B.Eng.) 98
Medizinische Biotechnologie (B.Sc.) 100
Medizin- und Biowissenschaften (B.Sc.) 102
Wirtschaftsingenieurwesen (B.Eng.) 118
Wirtschaftsingenieurwesen (B.Eng./Zertifikat) 120

MASTER/ZERTIFIKAT

Bauschäden, Baumängel und Instandsetzungsplanung (M.Eng./Zertifikat) 72
Digital Engineering (M.Eng.) 74
Elektrotechnik (M.Eng.) 76
Elektrotechnik (M.Sc./Zertifikat) 78
Informatik (M.C.Sc./Zertifikat) 88
Instandhaltungsmanagement von Rohrleitungssystemen (M.Eng./Zertifikat) 92
Konstruktionsbionik (M.Eng./Zertifikat) 94
Prozesstechnik (M.Eng./Zertifikat) 106
Sicherheitstechnik (M.Eng./Zertifikat) 110
Vorbeugender Brandschutz (M.Eng./Zertifikat) 116
Zuverlässigkeitsingenieurwesen (M.Eng./Zertifikat) 122

ZERTIFIKAT

Online-Brückenkurs Mathematik (Zertifikat/Teilnahmebescheinigung) 104

TEILNAHMEBESCHEINIGUNG

Virtueller Brückenkurs Mathematik, Hochschule Koblenz (Teilnahmebescheinigung) 110
Virtueller Brückenkurs Mathematik, Hochschule Worms (Teilnahmebescheinigung) 112

NaWi Technik

Bauschäden, Baumängel und Instandsetzungsplanung

Master of Engineering (M.Eng./Zertifikat)

Hochschule Kaiserslautern | Technische Akademie Südwest e. v.

Wert und Bewertung sind Begriffe und Aufgaben, die im Mittelpunkt unseres privaten, sozialen und wirtschaftlichen Lebens stehen. Die Qualitätsanforderungen an Schadensgutachten sind wegen ihrer wirtschaftlichen Bedeutung hoch. Sie unterliegen einer großen Dynamik. Für die Bewertung von Bauschäden und Baumängeln benötigen Sachverständige ein anerkanntes Instrumentarium und die notwendige funktionsbezogene soziale Handlungskompetenz und Erfahrung. Das Fernstudium vermittelt diese erforderlichen Kompetenzen.

Die Regelstudienzeit beträgt fünf Semester berufsbegleitend. Das Fernstudium Bauschäden, Baumängel und Instandsetzungsplanung gliedert sich in Selbststudium und Präsenzphasen. Sie erarbeiten die Studieninhalte zunächst anhand von Studienbriefen bzw. über eine Lernplattform der Hochschule Kaiserslautern beim Virtuellen Campus Rheinland-Pfalz (VCRP). Während des Semesters finden zwei Präsenzwochen statt.

Es besteht die Möglichkeit, neben dem Abschluss Master of Engineering auch folgende arbeitsmarktrelevanten Zwischenabschlüsse/Zertifikate der Hochschule Kaiserslautern zu erwerben:

- Fachkraft für Bauschäden und Baumängel (nach dem dritten Fachsemester)
- Sachverständige, Sachverständiger für Bauschäden, Baumängel und Instandsetzungsplanung (nach dem vierten Fachsemester)

Der akkreditierte Studiengang ist ein Angebot der Technischen Akademie Südwest in Kooperation mit der Hochschule Kaiserslautern. Der Masterabschluss eröffnet den Zugang zum höheren Dienst.

Beratung zum Studienangebot

Technische Akademie Südwest e.V.
Tel. +49 631 3724-4720
tas@hs-kl.de

Zulassungsvoraussetzung

Masterstudium

- erster Hochschulabschluss + ein Jahr berufspraktische Tätigkeit oder
- Meisterin, Meister oder Technikerin, Techniker mit dreijähriger einschlägiger Berufstätigkeit + Eignungsprüfung oder
- qualifizierter Berufsabschluss, drei Jahre einschlägige Berufserfahrung + Eignungsprüfung

Zertifikatsstudium

- erster Hochschulabschluss oder
- qualifizierter Berufsabschluss mit dreijähriger Berufstätigkeit, davon ein Jahr einschlägig nach dem Abschluss

Kosten

- 2.750 € pro Semester
- Sozialbeitrag der Hochschule Kaiserslautern pro Semester

Bewerbung

Bewerbungsunterlagen finden Sie im Internet unter
www.tas-kl.de/formulare
Ihre Bewerbung richten Sie bitte an
Technische Akademie Südwest e.V.
Postfach 1342
67603 Kaiserslautern

Internet

www.tas-kl.de

Hochschule Kaiserslautern
University of Applied Sciences

Studium und Weiterbildung TAS®
Technische Akademie Südwest e.V.

©Karin & Uwe Annas - stock.adobe.com

Studieninhalte

Themenbereiche

- Recht (Rechtsgrundlagen, Sachenrecht, Arbeitsrecht)
- Bautechnik (Grundlagen Bautechnik)
- Wirtschaft (Kostenrechnung, Finanzbuchhaltung, Investition und Finanzierung)
- Bauschäden (Schadensfälle im Ausbau, Bewertung von Rissen)
- Instandsetzungsplanung (Instandsetzung Mauerwerk, Verankerungstechnik)
- Leistungsnachweise in Form von Gutachten/Projektarbeiten
- Masterthesis

MBA Eng.

5 Semester

90 ECTS

2 Präsenzwochen

Zertifikat

NaWi Technik

Digital Engineering

Master of Engineering (M.Eng.)

Hochschule Kaiserslautern

Ziel des Studienganges ist es, die Kompetenz an der Schnittstelle zwischen der Elektrotechnik und der Informatik zu verbessern. Ebenso wird eine Kompetenz ausgebaut, um den zentralen Herausforderungen, die durch die Digitalisierung in der Technik entstehen, effizient zu begegnen.
Auf der Basis ihres im Masterfernstudium erworbenen anwendungsorientierten ingenieurwissenschaftlichen und Informatik-Wissens sind die Absolventinnen und Absolventen in der Lage, die für die Lösung von interdisziplinären Fragestellungen in Elektrotechnik und Informatik relevanten Methoden und Verfahren in der Praxis anzuwenden.
Der Masterstudiengang Digital Engineering richtet sich an Personen mit einem abgeschlossenen Bachelor- oder Diplomstudium in einer informatiknahen oder einer ingenieurwissenschaftlichen Fachrichtung.

Das Studium ist modular aufgebaut und folgt dem Ansatz des Blended Learning, einem abwechslungsreichen und effizienten Mix aus Selbststudium, digitalem Lernen (Webinar, virtuelles Labor, Self-Assessment/Quiz, Videotraining etc.) und Präsenzveranstaltungen – Vorlesung, Seminar, Kolloquium).
Während der Vorlesungszeit im Masterstudium findet ca. alle fünf Wochen eine Präsenzphase (Montag/Dienstag bzw. Freitag/Samstag) an der Hochschule Kaiserslautern im Studienzentrum Germersheim statt. Eine Online-Präsenz wird wöchentlich angeboten.

Der akkreditierte Studiengang mit einem Workload von 90 ECTS ist ein Angebot der Hochschule Kaiserslautern in Kooperation mit dem zfh. Der Masterabschluss eröffnet den Zugang zum höheren Dienst und beinhaltet das Recht zur Promotion gemäß der Ordnung einer promotionsberechtigten Hochschule.

Studiengangsleitung
Prof. Dr.-Ing. Jan Conrad
Prof. Dr.-Ing. Hartmut Opperskalski

Beratung zum Studienangebot
Hochschule Kaiserslautern
Karl-Georg Kettering (Studiengangskoordinator)
Tel. +49 631 3724-2425
digital-engineering@hs-kl.de

Beratung zum Fernstudium
zfh – Zentrum für Fernstudien im Hochschulverbund
Tel. +49 261 91538-0, **fernstudium@zfh.de**

Zulassungsvoraussetzung
- abgeschlossenes Hochschulstudium der Fachrichtung Elektrotechnik oder Informatik oder einer inhaltlich verwandten Ingenieurswissenschaft
- 210 ECTS mit der Note 3,0 oder besser
- Vorliegen der fachlichen und persönlichen Eignung, basierend auf der Fachprüfungsordnung des Studiengangs

Bewerberinnen und Bewerbern mit 180 ECTS stehen verschiedene Möglichkeiten offen, während des Masterstudiums die fehlenden ECTS-Leistungspunkte zu erwerben.

Kosten
Details unter
www.zfh.de/master/digital-engineering

Bewerbung
Online unter: **www.zfh.de/anmeldung**
Wintersemester: Anfang Mai bis 15. Juli

Internet
www.hs-kl.de/angewandte-ingenieurwissenschaften/studiengaenge/berufsbegleitende-studiengaenge/master-digital-engineering-berufsbegleitend
www.zfh.de/master/digital-engineering

Hochschule Kaiserslautern
University of Applied Sciences

Fotos: HS Kaiserslautern

Studieninhalte

1. Semester
- Advanced Digital Engineering
- Theoretische Informatik
- Qualitätsmanagement
- KI-Methoden

2. Semester
- Sensorik Aktorik
- Advanced Data Science
- Mensch-Technik Interaktion

3. Semester
- Höhere Regelungstechnik
- Industrie 4.0
- Vernetzung

Wahlpflichtmodule
Die Module im Umfang von insgesamt 10 ECTS sind im 2. und/oder 3. Semester zu erbringen.
- Leistungselektronik / Antriebstechnik
- eMobilität
- Sensorintegration
- Sicherheitsgerichtete Automatisierungstechnik
- Mentorbegleitete praktische Tätigkeit

4. Semester
- Masterthesis mit Kolloquium

MBA Eng.

4 Semester

90 ECTS

Präsenz-phasen

NaWi Technik

Elektrotechnik

Master of Engineering (M.Eng.)

Hochschule Kaiserslautern

Elektroingenieurinnen und Elektroingenieure sind gefragt, besonders in Unternehmen, bei denen die Geschäftsbereiche Automatisierungstechnik, Digitalisierung, elektrische Energiesysteme oder Industrie 4.0 im Vordergrund stehen. Im Studium werden praxisbezogene Kompetenzen zur Lösung technisch-wirtschaftlicher Fragen vermittelt, aber auch nicht-technische Module wie beispielsweise Controlling oder Projektmanagment angeboten.
Der berufsbegleitende Fernstudiengang Elektrotechnik richtet sich hauptsächlich an Berufstätige der Elektroindustrie, der Energietechnik, der Informations- und Kommunikationstechnik oder der Mechatronik, die Führungspositionen im Unternehmen anstreben.

Das Studium ist modular aufgebaut und folgt dem Ansatz des Blended Learning, einem Mix aus Selbststudium, E-Learning und Präsenzphasen. Die Studierenden eignen sich die Inhalte im Selbststudium an und werden dabei von den Professoren und Dozenten betreut. Über den Zugang zu einer Lernplattform stehen ihnen Lernsoftware, Lehrmaterialien und Übungen zur Verfügung. Die Präsenzphasen dienen der Vertiefung, Anwendung und Reflexion des erworbenen Wissens. Sie finden ca. achtmal (freitags und samstags) je Semester an der Hochschule Kaiserslautern statt.

Der akkreditierte Studiengang mit einem Workload von 90 ECTS ist ein Angebot der Hochschule Kaiserslautern in Kooperation mit dem zfh. Der Masterabschluss eröffnet den Zugang zum höheren Dienst und beinhaltet das Recht zur Promotion gemäß der Ordnung einer promotionsberechtigten Hochschule.

Studiengangsleitung
Prof. Dr. Christian Schumann

Beratung zum Studienangebot
Hochschule Kaiserslautern
Miriam Würkner (Studiengangskoordinatorin)
Tel. +49 631 3724-2182
miriam.wuerkner@hs-kl.de

Beratung zum Fernstudium
zfh – Zentrum für Fernstudien im Hochschulverbund
Tel. +49 261 91538-0, **fernstudium@zfh.de**

Zulassungsvoraussetzung

Mit Erststudium
- abgeschlossenes, einschlägiges technisches Hochschulstudium
- mindestens einjährige, fachlich einschlägige Berufserfahrung nach dem Erststudium
- ausländische Bewerber: Fundierte Deutschkenntnisse (DSH II oder TestDAF 4/5)

Ohne Erststudium
- Hochschulzugang gem. § 65 Hochschulgesetz Rheinland-Pfalz
- mindestens dreijährige einschlägige Berufspraxis
- bestandene Eignungsprüfung

Kosten
- 2.650 € pro Semester
- Sozialbeitrag der Hochschule Kaiserslautern pro Semester

Bewerbung
Online unter: **www.zfh.de/anmeldung**
Wintersemester: Anfang Mai bis 15.Juli

Internet
www.hs-kl.de/master-elektrotechnik
www.zfh.de/master/elektrotechnik_eng

Hochschule Kaiserslautern
University of Applied Sciences

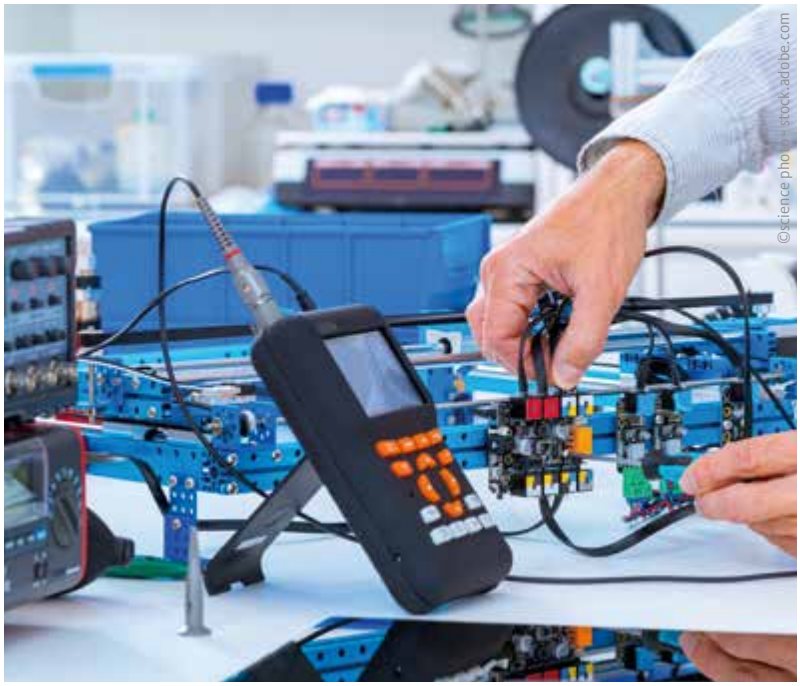

Studieninhalte

M. Eng.

4 Semester

90 ECTS

Präsenz tage

1. Semester

- Mehrdimensionale Funktionen der Elektrotechnik
- Theoretische Elektrotechnik

2. Semester

- Numerische Methoden

3. Semester

- Vorbereitendes Modul zur Masterarbeit (Forschungsmodul)

4. Semester

- Masterarbeit mit Kolloquium

Technische Wahlpflichtmodule

- Datenbanksysteme
- Industrie 4.0
- Smart Grids
- Web-Technologien und Cloud Computing
- Elektromobilität
- Energieeffiziente elektrische Maschinen
- Prüf- und Messverfahren in der Qualitätssicherung
- Stochastik
- Mentorbegleitete praktische Tätigkeit (MpT) - SEM 2
- EMV in industrieller Umgebung
- Advanced Power Electronics
- Mechatronische Antriebssysteme
- Mentorbegleitete praktische Tätigkeit (MpT) - SEM 3
- Multiphysiks Simulation

Nicht-technische Wahlpflichtmodule

- Betriebliche Kommunikation & Führung in Projektteams
- Projektmanagement
- Controlling
- Instandhaltungsmanagement

NaWi Technik

Elektrotechnik

Master of Science (M.Sc./Zertifikat)

Hochschule Darmstadt | technische Hochschule ASCHAFFENBURG

Der berufsbegleitende Fernstudiengang richtet sich vorzugsweise an Ingenieurinnen und Ingenieure auf der Suche nach einer akademischen Weiterbildung, die ihre Kompetenzen in zukunftweisenden Feldern der Elektrotechnik ausbauen möchten. Die angebotenen Schwerpunkte betreffen wachsende Industriebereiche, in denen qualifizierte Fach- und Führungskräfte gesucht sind.
Auch für Technikerinnen, Techniker sowie Meisterinnen und Meister besteht die Möglichkeit, dieses Masterstudium zu absolvieren. Hierzu ist die Teilnahme am Angebot „Vom Techniker zum Master“ und das Bestehen einer Zulassungsprüfung erforderlich.
Der Studiengang hat eine Regelstudienzeit von sechs Semestern und ermöglicht mit vier verschiedenen Schwerpunkten eine individuelle Karriereplanung:

- Automatisierung
- Energietechnik
- Medizintechnik
- Mikroelektronik

Das Studium gliedert sich in Selbststudium und Präsenzzeit. Während der Vorlesungszeit des Semesters finden im Abstand von etwa drei Wochen an ca. vier bis sechs Wochenenden Präsenzveranstaltungen (freitags und samstags) an der Hochschule Darmstadt oder der Technischen Hochschule Aschaffenburg statt.

Der Studiengang kann auch als Zertifikatsstudium oder modular belegt werden.

Der akkreditierte Studiengang mit einem Workload von 120 ECTS ist ein Angebot der Hochschule Darmstadt und der Technischen Hochschule Aschaffenburg in Kooperation mit dem zfh. Der Masterabschluss eröffnet den Zugang zum höheren Dienst und beinhaltet das Recht zur Promotion gemäß der Ordnung einer promotionsberechtigten Hochschule.
Der Masterstudiengang wird zusätzlich in einer viersemestrigen Variante angeboten, die einen Workload von 90 ECTS aufweist. Dieser in der Studienzeit verkürzte Studiengang richtet sich an Absolventinnen und Absolventen eines Hochschulstudiums der Elektrotechnik, das 210 ECTS umfasst. Gute Kenntnisse einer objektorientierten Programmiersprache sollten vorhanden sein.

h_da hochschule darmstadt elektrotechnik und informationstechnik | member of EUT+ European University of Technology | TH Aschaffenburg university of applied sciences

Studiengangsleitung
Prof. Dr. Lisa Koch

Beratung zum Studienangebot
Hochschule Darmstadt
Erika Wille-Malcher (Studiengangskoordinatorin)
Tel. +49 6151 533-60456
erika.wille-malcher@h-da.de

Beratung zum Fernstudium
zfh – Zentrum für Fernstudien im Hochschulverbund
Tel. +49 261 91538-0, **fernstudium@zfh.de**

Zulassungsvoraussetzung
Mit Erststudium

- abgeschlossenes einschlägiges Hochschulstudium oder berufliche Qualifikation mit Zulassungsprüfung
- mindestens neunmonatige einschlägige Berufserfahrung nach dem Erststudium oder mehrjährige Berufserfahrung im Rahmen eines Dualen Bachelorstudiums

Ohne Erststudium

- qualifizierter Techniker- bzw. Meisterabschluss im Elektronikbereich
- mindestens dreijährige einschlägige Berufserfahrung
- Teilnahme am Vorkurs „Vom Techniker zum Master“
- bestandene Eignungsprüfung

Kosten
- 2.200 € pro Semester (max. sechs Semester, dann reduzierte Gebühr von 500 € pro Semester) bzw.
- 2.500 € pro Semester bei der viersemestrigen Variante (max. vier Semester, dann reduzierte Gebühr von 500 € pro Semester)
- Sozialbeitrag der Hochschule Darmstadt pro Semester

Bewerbung
Online unter: **www.zfh.de/anmeldung**
Wintersemester: Anfang Mai bis 15. Juli
Sommersemester: Anfang November bis 15. Januar

Internet
www.fernmaster.de
www.zfh.de/master/e-technik
www.zfh.de/zertifikat/e-technik
www.zfh.de/techniker-master/elektro

Studieninhalte

M.Sc.

4 oder 6 Semester

90 oder 120 ECTS

30 oder 50 Präsenz-tage r

Zertifikat

1. Semester

Kommunikation
- Situationsbezogene Kommunikation
- Präsentation und Moderation
- Mitarbeiterführung

Systementwurf (entfällt bei viersemestriger Variante)
- Systembeschreibung und -entwurf
- Objektorientierte Programmierung

2. Semester

Signale, Systeme und Simulation (entfällt bei viersemestriger Variante)
- Signalumwandlung
- Signalverarbeitung
- Systemtheorie
- Simulation

3. Semester

Systementwicklung
- Software Engineering
- Embedded Systems

Vertiefungen

Im zweiten und dritten Semester des Studiengangs Elektrotechnik M.Sc. belegen Sie eine von vier Vertiefungen.

Automatisierung

2. Semester

Regelungstechnik
- Ausgewählte Themen der Regelungstechnik
- Spezielle Methoden der Regelungstechnik
- Identifikation dynamischer Systeme
- Adaptive und lernende Regelungen

3. Semester

Automatisierungstechnik
- Ausgewählte Themen der Automatisierungstechnik
- Aktorik und Sensorik
- Bus- und Leittechnik
- Prozessvisualisierung

Energietechnik

2. Semester

Energieerzeugung, -umformung, -anwendung
- Leistungselektronik
- Energieeffiziente Antriebe
- Netzrückwirkungen und Netzanbindung erneuerbarer Energieerzeugungsanlagen
- Regenerative Energieerzeugung

3. Semester

Energieverteilung, -management
- Hochspannungstechnik
- Schutzsysteme
- Netzleittechnik
- Smart Grids

Studieninhalte (Fortsetzung)

Medizintechnik

2. Semester

Medizinischer Entwicklungsprozess
- Vom Symptom zur Diagnose
- Entwicklung und Zulassung von Medizinprodukten
- Besondere Sicherheitsanforderungen an medizinisch elektrische Geräte
- Beurteilung medizinischer Daten mit statistischen Testverfahren

3. Semester

Medizinische Technik
- Medizintechnische Robotik
- Sensorik und Biosignalverarbeitung
- Physikalische Grundlagen der medizinischen Bildgebung
- Medizinische Bildgebung und Bildverarbeitung

Mikroelektronik

2. Semester

Entwurfsmethodik
- Synthese digitaler Schaltungen
- High-Level-Design: Beschreibung komplexer digitaler Systeme
- Digitale Systeme
- Verifikation digitaler Schaltungen

3. Semester

Technologie
- Entwurf rekonfigurierbarer eingebetteter Systeme
- Halbleiterspeicher
- Technologie feldprogrammierbarer digitaler Schaltungen
- Test mikroelektronischer Schaltungen

4. Semester

Projektarbeit
- Technische Realisierung von elektronischen Systemen als Teamprojekt
- Projektmanagment
- Entwicklungsmethodik

4. Semester

Vier Wahlpflichtfächer müssen gewählt werden. Diese können sowohl passend zur Vertiefungsrichtung als auch übergreifend gewählt werden.

Beispiele für Wahlpflichtfächer:
- KFZ-Elektronik
- Robotik
- RFID
- Elektromobilität
- Energiespeicher
- Chipdesign mit TannerTools
- Kommunikation in intelligenten Energienetzen
- Modellbasierte Softwareentwicklung
- Biochemie und Physiologie in der Medizintechnik
- Sicherheit in Embedded Systemen

5. Semester

Betriebswirtschaftslehre (entfällt bei viersemestriger Variante)
- Grundlagen der Betriebswirtschaftslehre

Recht (entfällt bei viersemestriger Variante)
- Haftungsrecht
- Arbeitsrecht

Masterthesis

6. Semester

Masterthesis und Kolloquium (kürzere Bearbeitungszeit bei viersemestriger Variante)

M.Sc.

4 oder 6 Semester

90 oder 120 ECTS

30 oder 50 Präsenz-tage r

Zertifikat

Ronny, Student Master of Computer Science, (M.C.Sc.) Informatik, Hochschule Trier.

„Die hohe Flexibilität im Selbststudium und der direkte Abschluss im fachfremden Master waren für mich die Hauptargumente, diese Form des Studiums zu wählen. Meine Grundlage ist ein Bachelor in BWL mit der Fachrichtung Bank, also vollkommen fachfremd. Aber ich hatte schon immer ein sehr gutes Verständnis für die IT.“

Du möchtest mehr zum Fernstudium erfahren und weitere Storys lesen?
www.instagram.com/zfh_koblenzz

NaWi Technik

Elektrotechnik

Bachelor of Engineering (B.Eng.)

Hochschule Kaiserslautern

Interessieren Sie sich für moderne technische Prozesse und Systeme? Beispielsweise für das Überwachen und Steuern eines Kraftwerkes via Internet, die Entwicklung innovativer Antriebskonzepte für Elektrofahrzeuge, das Einbinden regenerativer Energiesysteme in bestehende Energieversorgungsnetze, das Konzipieren von Hochfrequenzgeneratoren für die Herstellung modernster Flachbildschirme, das Entwickeln der Kommunikationsinfrastruktur für die Vernetzung von Sensoren und Aktoren in einem KFZ, die Planung moderner Funksysteme, oder ...?

Dann können Sie sich bei uns durch ein Studium der Elektrotechnik für diese Aufgaben hervorragend qualifizieren

Das Studium ist modular aufgebaut und folgt dem Ansatz des Blended Learning, einer abwechslungsreichen Mischung aus Selbststudium, Projektphasen, virtuellen Lernkomponenten und Präsenzphasen. Während der Vorlesungszeit finden die Online- und Präsenzveranstaltungen in einem zweiwöchigen Turnus an Freitagen und zwei Samstagen an der Hochschule Kaiserslautern statt. In der vorlesungsfreien Zeit finden zusätzlich pro Jahr zwei Blockveranstaltungen (jeweils eine Woche) statt.

Der akkreditierte Studiengang mit einem Workload von 180 ECTS ist ein Angebot der Hochschule Kaiserslautern in Kooperation mit dem zfh. Der Bachelorabschluss ermöglicht ein anschließendes Masterstudium.

Studiengangsleitung
Prof. Dr.-Ing. Peter Starke
Prof. Dr.-Ing. Torsten Hielscher
Prof. Dr.-Ing. Stephan Werth

Beratung zum Studienangebot
Hochschule Kaiserslautern
Miriam Würkner (Studiengangskoordinatorin)
Tel. +49 631 3724-2182
miriam.wuerkner@hs-kl.de

Beratung zum Fernstudium
zfh – Zentrum für Fernstudien im Hochschulverbund
Tel. +49 261 91538-0, **fernstudium@zfh.de**

Zulassungsvoraussetzung
- Hochschulzugang gem. § 65 Hochschulgesetz Rheinland-Pfalz

Kosten
- Gebühr für berufsbegleitendes Zusatzangebot in Höhe von 465 € pro Semester
- Sozialbeitrag der Hochschule Kaiserslautern pro Semester

Bewerbung
Online unter:
www.hs-kl.de/studium/bewerbung-einschreibung/bachelor
Wintersemester

Internet
www.hs-kl.de
www.zfh.de/bachelor/elektrotechnik

Hochschule Kaiserslautern
University of Applied Sciences

Studieninhalte

B.Eng.

8 Semester

180 ECTS

Präsenz-tage

1. Semester

- Ingenieurmathematik 1
- Experimentalphysik
- Grundlagen der Softwareentwicklung
- Grundlagen der Elektrotechnik 1+2

2. Semester

- Ingenieurmathematik 2
- Grundlagen der Elektrotechnik 1+2
- Grundlagen der Elektrotechnik 3
- Elektrische Messtechnik

3. Semester

- Grundlagen der Elektrotechnik Labor
- Mathematik 3 für Elektrotechnik
- Signale und Systeme 1
- Grundlagen der Softwareentwicklung

4. Semester

- Betriebswirtschaftslehre für Ingenieure
- Grundlagen der Softwareentwicklung
- Wahlpflichtmodule

5. Semester

- Kommunikation und Moderation
- Elektronik
- Grundlagen technischer Simulation
- Wahlpflichtmodule

6. Semester

- Elektronik
- Wahlpflichtmodule

7. Semester

- Praktische Studienphase

8. Semester

- Bachelorthesis und Kolloquium

Wahlpflichtmodule

- Elektromagnetische Aktoren
- Automatisierungstechnik 1
- Rechnerarchitektur und Mikroprozessoren
- Mentorbegleitete praktische Tätigkeit
- Automatisierungstechnik 2
- Regelungstechnik 1
- Elektrische Maschinen
- EMV
- Elektrische Antriebstechnik
- Regelungstechnik 2
- Leistungselektronik

NaWi Technik

Elektro- und Informationstechnik

Bachelor of Engineering (B.Eng./Zertifikat)

Technische Hochschule Aschaffenburg | Hochschule Darmstadt

Das berufsbegleitende Fernstudium richtet sich speziell an beruflich Qualifizierte (Facharbeiterinnen und Facharbeiter, Meisterinnen und Meister, Technikerinnen und Techniker), die sich weiterqualifizieren und einen ersten akademischen Abschluss erwerben möchten.

Das Studium ist die Grundlage für Ingenieurtätigkeiten in einem breiten Industriesegment von der Automobilindustrie bis zur zukünftigen Energieversorgung. Themen der grundlegenden Semester sind u. a. Mathematik, Physik, Elektrotechnik, Elektronik und Programmierung.

Das Studium gliedert sich in Selbststudium und Präsenzzeiten. Während des Semesters finden an ca. vier Wochenenden (freitags und samstags) Präsenztage an der Technischen Hochschule Aschaffenburg oder der Hochschule Darmstadt statt. In Form von Tutorien, Kompaktvorlesungen und Laborversuchen wird der Stoff vertieft und der Praxisbezug sichergestellt. Zusätzlich gibt es am Beginn des Wintersemesters (im September) eine dreitägige Blockveranstaltung.

Außerdem können einzelne Module zur gezielten beruflichen Weiterbildung gebucht werden. Dies wird als Modulstudium bezeichnet und als Abschluss gibt es ein Zertifikat.

Der akkreditierte Studiengang mit einem Workload von 210 ECTS ist ein Verbundprojekt der Technischen Hochschule Aschaffenburg und der Hochschule Darmstadt in Kooperation mit dem zfh. Das Praxissemester wird aufgrund der erforderlichen Berufserfahrung angerechnet. Der Bachelorabschluss ermöglicht ein anschließendes Masterstudium.

Studiengangsleitung
Prof. Dr.-Ing. Michael Mann

Beratung zum Studienangebot
Technische Hochschule Aschaffenburg
Dr. Nina Feldmann
(Studiengangskoordinatorin)
Tel. +49 6021 4206-892
berufsbegleitend-studieren@th-ab.de

Beratung zum Fernstudium
zfh – Zentrum für Fernstudien im Hochschulverbund
Tel. +49 261 91538-0, **fernstudium@zfh.de**

Zulassungsvoraussetzung
Mit Erststudium
- Meisterinnen, Meister/Technikerinnen, Techniker oder
- Qualifizierte Facharbeiterinnen, Facharbeiter (+ 3 Jahre Berufserfahrung) oder
- Allgemeine Hochschulreife/Fachhochschulreife (+ 1 Jahr Berufserfahrung)

Ohne Erststudium
- Hochschulzugang gem. § 65 Hochschulgesetz Rheinland-Pfalz
- mindestens dreijährige einschlägige Berufspraxis
- bestandene Eignungsprüfung

Kosten
- 1.890 € pro Semester (maximal acht Semester, dann reduzierte Gebühr von 500 € pro Semester)
- Studentenwerksbeitrag der Technischen Hochschule Aschaffenburg pro Semester

Bewerbung
Online unter:
www.th-ab.de/studium/bewerben
Wintersemester: 02. Mai bis 15. August
Sommersemester: 15. November bis 28. Februar bei Einstieg in das zweite oder ein höheres Semester

Internet
www.th-ab.de/eit-berufsbegleitend
www.th-ab.de/modulstudium
www.zfh.de/bachelor/elektrotechnik
www.zfh.de/zertifikat/elektro-und-informationstechnik

TH Aschaffenburg university of applied sciences
h_da hochschule darmstadt elektrotechnik und informationstechnik
member of eut+ EUROPEAN UNIVERSITY OF TECHNOLOGY

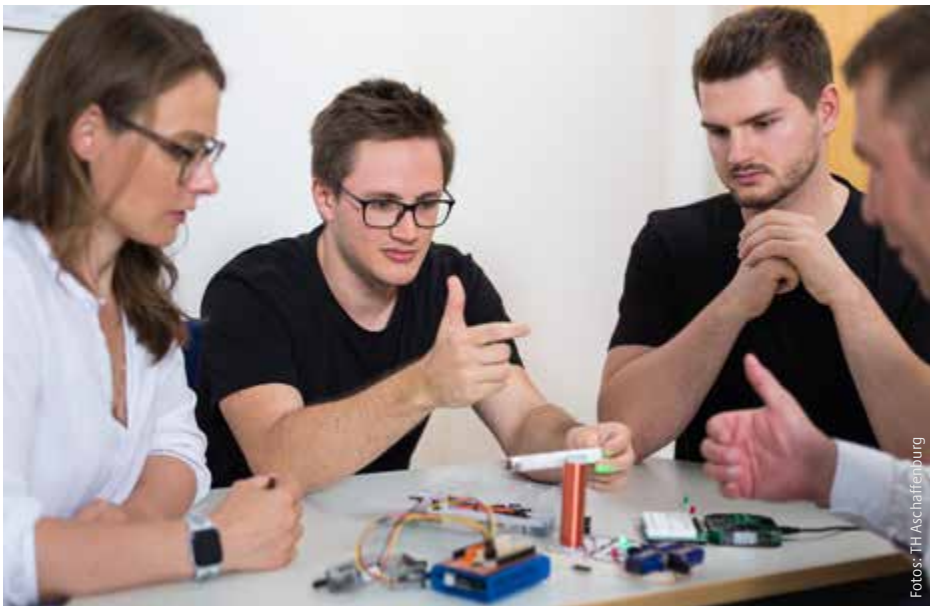
Fotos: TH Aschaffenburg

Studieninhalte

1. Semester
- Elektronik
- Ingenieurmathematik 1
- An Ingenieurlösungen lernen
- Digitaltechnik
- Studiertechniken und Teambildung

2. Semester
- Grundlagen der Elektrotechnik
- Ingenieurmathematik 2
- Programmieren mit C
- Physik

3. Semester
- Grundlagen der Elektrotechnik - Anwendungen
- Internettechnologien
- Programmieren mit C++
- Qualitätsmanagement
- Künstliche Intelligenz

4. Semester
- Elektrische Messtechnik
- Hardwarenahe Programmierung
- Technisches Englisch
- Sensorik

5. Semester
- Praxissemester wird angerechnet

6. Semester
- Embedded Systems
- Regelungstechnik
- Automatisierungstechnik
- Wahlpflichtfach
- Ingenieurlösungen verbessern

7. Semester
- Digitale Signalverarbeitung
- Software Engineering – Informatikprojekt
- 2 Wahlpflichtfächer

8. Semester
- Leistungselektronik, elektrische Antriebe und Maschinen
- Ingenieurinnen und Ingenieure im Unternehmen
- Ausgewählte Fragestellungen der Elektrotechnik
- Studienarbeit und Seminar

9. Semester
- 2 Wahlpflichtfächer
- Bachelorthesis und Kolloquium

B.Eng.

9 Semester

210 ECTS

8 Präsenz-tage r

Zertifikat

NaWi Technik

Industriepharmazie

Bachelor of Science (B.Sc.)

Hochschule Kaiserslautern

Der berufsbegleitende Studiengang Industriepharmazie bietet eine einzigartige Kombination aus klassisch pharmazeutischen Fächern und modernen Ausbildungsschwerpunkten wie zum Beispiel pharmazeutische Biotechnologie, „biologische Arzneimittel“ und Qualitätsmanagement. Er wurde speziell auf die industriellen Anforderungen pharmazeutischer Unternehmen zugeschnitten. Den Absolvierenden eröffnen sich gute Karrierechancen in zahlreichen Tätigkeitsfeldern der Pharmaindustrie.

Das Studium beinhaltet nach dem Konzept des Blended Learning neben den Präsenzphasen verschiedene Elemente des E-Learnings, wie Online-Vorlesungen, Online-Tutorien und Online-Lehrmaterialien, die Ihre Selbststudienphasen optimal unterstützen. In Präsenzwochen im März und September werden Sie in verschiedenen Praktika im Labor, in Übungen und Tutorien praxisnah auf die Bedürfnisse der Pharmaindustrie vorbereitet. Das Studienmodell ermöglicht eine Anerkennung von Kompetenzen, die Sie in der Ausbildung und beruflichen Praxis erworben haben. Außerdem kann die Praxisphase bzw. Bachelorthesis, bei entsprechenden Voraussetzungen beim Arbeitgeber/Unternehmen absolviert werden.

Der akkreditierte Studiengang mit einem Workload von 180 ECTS ist, im Rahmen der Biotechnologie-Akademie RLP, ein Angebot Angebot der Hochschule Kaiserslautern am Campus Pirmasens in Kooperation mit dem zfh.

Studiengangsleitung
Prof. Dr. Stefan Scheler

Beratung zum Studienangebot
Hochschule Kaiserslautern
Dr. habil. Holger Seelert
Tel. +49 631 3724-7104
holger.seelert@hs-kl.de

Beratung zum Fernstudium
zfh – Zentrum für Fernstudien im Hochschulverbund
Tel. +49 261 91538-0, **fernstudium@zfh.de**

Zulassungsvoraussetzung
- Hochschulzugang gem. § 65 Hochschulgesetz Rheinland-Pfalz
- abgeschlossene Ausbildung im Bereich Pharmazie, Chemie oder Biologie
- Nachweis einer einschlägigen Berufstätigkeit

Kosten
- Materialbezugsgebühr für 25 Module. Die jeweils aktuell geltenden Kostensätze finden Sie unter **www.hs-kl.de/industriepharmazie**
- Sozialbeitrag der Hochschule Kaiserslautern pro Semester

Bewerbung
Online unter:
www.hs-kl.de/studium/bewerbung-einschreibung/bachelor
Zum Sommersemester: 20. November bis 28. Februar

Internet
www.hs-kl.de/industriepharmazie
www.zfh.de/bachelor/industriepharmazie

Hochschule Kaiserslautern
University of Applied Sciences

Foto: HS Kaiserslautern

(c) Kzenon - stock.adobe.com

Studieninhalte

B.Eng.

9 Semester

180 ECTS

Präsenz tage

1. Semester
- Einführung in das Studium
- Mathematik für Anwenderinnen und Anwender
- Allgemeine und anorganische Chemie

2. Semester
- Pharmazeutische Biologie
- Organische Chemie
- Experimentelle Physik

3. Semester
- Physiologie und Grundlagen der Medizin
- Mikrobiologie
- Analytische Chemie

4. Semester
- Physikalische Chemie inkl. spez. Aspekte
- Pharmazeutische Chemie

5. Semester
- Instrumentelle Analytik
- Biochemie und Molekularbiologie
- Biopharmazie und Toxikologie

6. Semester
- Grundlagen der Arzneiformenlehre
- Qualitätsmanagement und Arzneimittelzulassung
- Unternehmerisch Denken und Handeln

7. Semester
- Pharmazeutische Technologie
- Wahlpflichtfach
- Pharmakologie
- Mentorbegleitetes Wahlpflichtfach

8. Semester
- Qualitätssicherung in der Pharmatechnik
- Pharmazeutische Biotechnologie
- Bioanalytik

9. Semester
- Praxisarbeit und Kolloquium
- Bachelorthesis und Kolloquium

Informatik

Master of Computer Science (M.C.Sc./Zertifikat)

Hochschule Trier

Sie suchen ein zweites Standbein für Ihre Karriere? Sie möchten mit den Kolleginnen und Kollegen aus der IT kompetent kommunizieren? Ihr Interesse galt schon immer der Informatik, aber gelernt haben Sie etwas anderes? Sie wollen Ihre Berufstätigkeit für die Weiterbildung nicht unterbrechen? Dann könnte das berufsbegleitende Fernstudium Informatik genau das Richtige für Sie sein.

Das technisch-wissenschaftliche Studienprogramm umfasst aktuelle Themen mit hohem Praxisbezug. Neben den Pflichtmodulen stehen folgende Wahlpflichtmodule zur Verfügung:

- Android-Programmierung
- Bildverarbeitung und Deep Learning
- C# und .NET
- Embedded Systems
- Informatik in Produktion und Materialwirtschaft
- Informatik und Gesellschaft
- IT-Sicherheit
- Kommunikative Kompetenz
- Projektmanagement

Das Fernstudium Informatik ist in Vollzeit (vier Semester) oder in Teilzeit studierbar. Das Studium ist modular aufgebaut und folgt dem Ansatz des Blended Learning, einer Mischung aus Selbststudium, virtuellen Lernkomponenten und praktischen Phasen. Zu den meisten Modulen gehört am Ende des Semesters ein einwöchiges verpflichtendes Blockpraktikum. In einigen Modulen werden zusätzlich fakultative Tutorien angeboten.

Der Studiengang kann auch als Zertifikatsstudium oder modular belegt werden.

Der akkreditierte Studiengang mit einem Workload von 120 ECTS ist ein Angebot der Hochschule Trier in Kooperation mit dem zfh.
Der Masterabschluss eröffnet den Zugang zum höheren Dienst und beinhaltet das Recht zur Promotion gemäß der Ordnung einer promotionsberechtigten Hochschule.

Studiengangsleitung
Prof. Dr. Konstantin Knorr

Beratung zum Studienangebot
Studiengangskoordination
Gaby Elenz
Andrea Fischer
Romy Thomm
Tel. +49 651 8103-770
fernstudium@hochschule-trier.de

Beratung zum Fernstudium
zfh – Zentrum für Fernstudien im Hochschulverbund
Tel. +49 261 91538-0, **fernstudium@zfh.de**

Zulassungsvoraussetzung
Mit Erststudium

- abgeschlossenes, informatikfernes Hochschulstudium
- mindestens einjährige Berufserfahrung nach dem Erststudium

Ohne Erststudium

- Hochschulzugang gem. § 65 Hochschulgesetz Rheinland-Pfalz
- mindestens dreijährige einschlägige Berufspraxis
- bestandene Eignungsprüfung

Kosten

- 830 – 930 € pro Modul
- 765 € Projektstudium
- 1.225 € Masterarbeit
- Sozialbeitrag der Hochschule Trier pro Semester

Bewerbung
Online unter: **www.zfh.de/anmeldung**
Wintersemester: Anfang Mai bis 15. Juli
Sommersemester: Anfang November bis 15. Januar

Internet
www.hochschule-trier.de/go/fernstudium
www.zfh.de/master/informatik
www.zfh.de/zertifikat/informatik

Fotos: HS Trier

Studieninhalte

Beispiel eines Teilzeitstudiums – kürzere oder längere Studienzeiten und andere Modulaufteilungen sind möglich.

1. Semester
- Einführung in die Programmierung
- Automatentheorie

2. Semester
- Fortgeschrittene Programmiertechniken
- Datenbanksysteme

3. Semester
- Software Engineering
- Rechnernetze

4. Semester
- Wahlpflichtmodul
- Wahlpflichtmodul

5. Semester
- Wahlpflichtmodul
- Projektstudium

6. Semester
- Masterarbeit

M.C.Sc.

6 Semester

120 ECTS

Block-praktika

Zertifikat

ANZEIGE

Berufsbegleitende Fernstudiengänge an der Hochschule Darmstadt

h_da hochschule darmstadt

member of EUT+ EUROPEAN UNIVERSITY OF TECHNOLOGY

Master of Engineering
Zuverlässigkeitsingenieurwesen

Master of Science
Elektrotechnik

Jetzt informieren: www.fernmaster.de

Fachbereich Elektrotechnik und Informationstechnik
Birkenweg 8 | D-64295 Darmstadt | fernmaster.fbeit@h-da.de

zfh Zentrum für Fernstudien im Hochschulverbund

ANZEIGE

Thomas Buchner, Absolvent des Programms vom Techniker zum Master an der Hochschule Darmstadt

„Das Fernstudium war für mich die einzigartige Chance meine Ingenieurtätigkeiten mit dem entsprechenden Abschluss zu untermauern. Die Hürden, die mir auf Grund eines fehlenden Hochschulabschlusses in den Weg gelegt wurden, gehören jetzt nach dem Masterabschluss der Vergangenheit an – meine Leistungen werden entsprechend honoriert und anerkannt."

Martin Esser und Philipp Stryczek absolvieren als beruflich Qualifizierte das Fernstudium Master of Computer Science an der Hochschule Trier und gründen noch während ihres Studiums eine Firma für IT-Lösungen

„Für das berufsbegleitende Studium entschieden wir uns, weil wir im Job bleiben wollten und die Hochschule Trier eine der wenigen Hochschulen ist, die es ermöglicht, einen Master-Abschluss ohne vorheriges Bachelorstudium zu erreichen."

NaWi Technik

Instandhaltungsmanagement von Rohrleitungssystemen

Master of Engineering (M.Eng. / Zertifikat)

Hochschule Kaiserslautern | Technische Akademie Südwest e. v.

Für das Management der Sanierung von Rohrleitungssystemen sind ein anerkanntes Instrumentarium und die notwendige funktionsbezogene soziale Handlungskompetenz unentbehrlich.

Der Studiengang richtet sich an Bauingenieurinnen und Bauingenieure, Leiterinnen und Leiter, Mitarbeiterinnen und Mitarbeiter von Unternehmen und Verwaltungen, die mit der Sanierung von Rohrleitungen befasst sind. Weiterhin spricht der Studiengang Personengruppen an, die eine zusätzliche berufliche Qualifikation anstreben.

Das Fernstudium Instandhaltungsmanagement von Rohrleitungssystemen mit einer Regelstudienzeit von fünf Semestern gliedert sich in Selbststudium und Präsenzphasen. Sie erarbeiten die Studieninhalte zunächst anhand von Studienbriefen bzw. über eine Lernplattform der Hochschule Kaiserslautern beim Virtuellen Campus Rheinland-Pfalz (VCRP). Im Lauf des Semesters finden zwei Präsenzwochen statt.

Während des Studiums besteht die Möglichkeit, folgende Zertifikate der Hochschule Kaiserslautern zu erwerben:

- Fachkraft für Sanierungsberatung von Entwässerungssystemen (Zertifizierte Kanalsanierungsberaterin, zertifizierter Kanalsanierungsberater)
- Gutachterin, Gutachter für Sanierungsberatung von Entwässerungssystemen
- Sachverständige, Sachverständiger für die Instandhaltung von Rohrleitungssystemen

Der akkreditierte Studiengang ist ein Angebot der Technischen Akademie Südwest in Kooperation mit der Hochschule Kaiserslautern. Der Masterabschluss eröffnet den Zugang zum höheren Dienst.

Beratung zum Studienangebot

Technische Akademie Südwest e.V.
Tel. +49 631 3724-4720
tas@hs-kl.de

Zulassungsvoraussetzung

Masterstudium

- erster Hochschulabschluss + ein Jahr berufspraktische Tätigkeit oder
- Meisterin, Meister oder Technikerin, Techniker mit dreijähriger einschlägiger Berufstätigkeit + Eignungsprüfung oder
- qualifizierter Berufsabschluss, drei Jahre einschlägige Berufserfahrung + Eignungsprüfung

Zertifikatsstudium

- erster Hochschulabschluss oder
- qualifizierter Berufsabschluss mit dreijähriger Berufstätigkeit, davon ein Jahr einschlägig nach dem Abschluss

Kosten

- 2.750 € pro Semester
- Sozialbeitrag der Hochschule Kaiserslautern pro Semester

Bewerbung

Bewerbungsunterlagen finden Sie im Internet unter
www.tas-kl.de/formulare
Ihre Bewerbung richten Sie bitte an
Technische Akademie Südwest e. V.
Postfach 1342
67603 Kaiserslautern

Internet

www.tas-kl.de

Hochschule Kaiserslautern
University of Applied Sciences

Studium und Weiterbildung TAS®
Technische Akademie Südwest e.V.

Studieninhalte

Beispiel eines Teilzeitstudiums – kürzere oder längere Studienzeiten und andere Modulaufteilungen sind möglich.

1. Semester

Grundlagen Erhaltungsmanagement
- Stadthydrologie
- Kanalbetrieb und -reinigung
- Rechtsgrundlagen Ausschreibung

Grundlagen Ingenieurleistung
- Ausschreibung, Vergabe und Bauüberwachung
- Kalkulation
- Honorierung

Praxisprojekt

2. Semester

Sanierungsverfahren, Werkstoffkunde
- Liningverfahren
- Laborpraktikum
- Roboter-Zulaufanbindungsverfahren

Sanierungsverfahren
- Injektions- und Reparaturverfahren
- Abdichtungsverfahren
- Sanierung von Schächten

Praxisprojekt

3. Semester

Recht
- Grundlagen
- Schuldverhältnisse
- Haftungs- und Strafrecht
- Zivilprozessordnung

Wirtschaft
- Grundlagen VWL, BWL
- Finanzbuchhaltung
- Kosten- und Leistungsrechnung
- Investition und Finanzierung

Technik und Sicherheit
- Rohrleitungsbau
- Hydraulik
- Arbeitsschutz

Praxisprojekt und Methodenlehre

4. Semester

Kanalisation
- Entwässerungssysteme
- Abflussberechnung und -modellierung
- GIS und Kanalkataster
- Sanierungsstrategien

Wasser und Gasversorgung
- Betriebsmanagement
- Rehabilitation
- Rohrnetzberechnung

5. Semester

Masterthesis mit Kolloquium

M.Eng.

5 Semester

120 ECTS

2 Präsenz-wochen

Zertifikat

NaWi Technik

Konstruktionsbionik

Master of Engineering (M.Eng./Zertifikat)

Hochschule für Technik und Wirtschaft des Saarlandes

Die Idee, sich von der Natur bei der Entwicklung neuer Produkte inspirieren zu lassen, haben Entwicklerinnen und Entwickler schon seit langer Zeit. Bionik ist die systematische Übertragung dieser Vorbilder der Natur in die Technik und bildet eine Brücke zwischen Biologie und Technik.

Ziel des Studiengangs ist es, Produkte und Prozesse mithilfe der Bionik schneller an den Markt zu bringen, effektiv zu gestalten und dabei Ressourcen zu schonen. Der berufsbegleitende Studiengang richtet sich an Absolventinnen und Absolventen technisch, naturwissenschaftlich oder biologisch orientierter Bachelor- oder Diplomstudiengänge.

Die Studierenden erarbeiten sich die Inhalte vorwiegend im Selbststudium mithilfe von webbasierten Materialien und Trainingseinheiten, die auf einer Lernplattform zur Verfügung stehen. Zusätzlich finden alle zwei Wochen Onlinesprechstunden sowie an drei Samstagen je Semester Präsenzveranstaltungen an der htw saar in Saarbrücken statt.

Der Studiengang kann auch als Zertifikatsstudium oder modular belegt werden.

Der Studiengang mit einem Workload von 90 ECTS ist ein Angebot der Hochschule für Technik und Wirtschaft des Saarlandes (htw saar) in Kooperation mit dem bionic engineering network und dem zfh.

Studiengangsleitung
Prof. Dr. Hans-Joachim Weber

Beratung zum Studienangebot
Hochschule für Technik und Wirtschaft des Saarlandes
Prof. Dr. Hans-Joachim Weber (Studiengangsleiter)
Tel. +49 152 57924249
hjweber@prof-weber.de

Beratung zum Fernstudium
zfh – Zentrum für Fernstudien im Hochschulverbund
Tel. +49 261 91538-0, **fernstudium@zfh.de**

Zulassungsvoraussetzung
Abgeschlossenes einschlägiges Hochschulstudium wie Maschinenbau, Mechatronik, Werkstoffwissenschaften, Biologie, Wirtschaftsingenieurwissenschaften oder vergleichbare Studienrichtungen

Kosten
- Master (4 Semester): 2.034 € pro Semester (gesamt 8.136 €)
- Zertifikat (4 Semester): 1.920 € pro Semester (gesamt 7.680 €)
- Sozialbeitrag der Hochschule für Technik und Wirtschaft des Saarlandes pro Semester

Bewerbung
Online unter: **www.zfh.de/anmeldung**
Wintersemester: Anfang Mai bis 01. August
Sommersemester: Anfang November bis 28. Februar

Internet
www.htwsaar.de/konstruktionsbionik
www.zfh.de/master/konstruktionsbionik
www.zfh.de/zertifikat/konstruktionsbionik

htw saar
Hochschule für Technik und Wirtschaft des Saarlandes
University of Applied Sciences

Studieninhalte

1. Semester
- Allgemeine Biologie und Bionik I
- Physiologie für Ingenieurinnen und Ingenieure
- Einführung in die Bionik

2. Semester
- Grundlagen der bionischen Produktentwicklung
- Gestaltoptimierung und Design
- Allgemeine Biologie und Bionik II

3. Semester
- Evolutionsstrategie und bionische Konstruktionswerkstoffe
- Lokomotion
- Bionische Vertiefung

4. Semester
- Bionische Lösungssuche
- Projekt Konstruktionsbionik

5. Semester
- Masterthesis

6. Semester
- Masterthesis mit Kolloquium

M.Eng.

5 Semester

120 ECTS

2 Präsenz-wochen

Zertifikat

NaWi Technik

Maschinenbau

Bachelor of Engineering (B.Eng.)

Hochschule Kaiserslautern

Die Zielsetzung dieses Studiengangs ist die anwendungsnahe Ausbildung von Ingenieurinnen und Ingenieuren mit maschinenbaulicher Ausprägung. Die Ausbildungsinhalte umfassen die gesamte Prozesskette vom Konzept über Inbetriebnahme bis zum Betrieb einer Anlage bzw. eines Produktes.

Das Studium ist modular aufgebaut und folgt dem Ansatz des Blended Learning, einer abwechslungsreichen Mischung aus Selbststudium, Projektphasen, virtuellen Lernkomponenten und Präsenzphasen. Während der Vorlesungszeit finden die Online- und Präsenzveranstaltungen in einem zweiwöchigen Turnus an Freitagen und zwei Samstagen an der Hochschule Kaiserslautern statt. In der vorlesungsfreien Zeit finden zusätzlich pro Jahr zwei Blockveranstaltungen (jeweils eine Woche) statt.

Der akkreditierte Studiengang mit einem Workload von 180 ECTS ist ein Angebot der Hochschule Kaiserslautern in Kooperation mit dem zfh. Der Bachelorabschluss ermöglicht ein anschließendes Masterstudium.

Studiengangsleitung
Prof. Dr.-Ing. Peter Starke
Prof. Dr.-Ing Torsten Hielscher
Prof. Dr.-Ing. Stephan Werth

Beratung zum Studienangebot
Hochschule Kaiserslautern
Miriam Würkner (Studiengangskoordinatorin)
Tel. +49 631 3724-2182
miriam.wuerkner@hs-kl.de

Beratung zum Fernstudium
zfh – Zentrum für Fernstudien im Hochschulverbund
Tel. +49 261 91538-0, **fernstudium@zfh.de**

Zulassungsvoraussetzung
- Hochschulzugang gem. § 65 Hochschulgesetz Rheinland-Pfalz

Kosten
- Gebühr für berufsbegleitendes Zusatzangebot in Höhe von 465 € pro Semester
- Sozialbeitrag der Hochschule Kaiserslautern pro Semester

Bewerbung
Online unter:
www.hs-kl.de/studium/bewerbung-einschreibung/bachelor
Wintersemester

Internet
www.hs-kl.de
www.zfh.de/bachelor/maschinenbau

Hochschule Kaiserslautern
University of Applied Sciences

Studieninhalte

B.Eng.

8 Semester

180 ECTS

Präsenz-tage

1. Semester

- Ingenieurmathematik 1
- Experimentalphysik
- Statik und Festigkeitslehre

2. Semester

- Ingenieurmathematik 2
- Dynamik
- Werkstoffkunde
- Betriebswirtschaftslehre für Ingenieure

3. Semester

- Chemie
- Thermodynamik
- Ingenieurmathematik 3
- Kommunikation und Moderation
- Produktdarstellung und Modellierung

4. Semester

- Maschinendynamik
- Strömungslehre
- Konstruktionswerkstoffe
- Qualitätsmanagement

5. Semester

- Einführung in die Elektrotechnik
- Programmieren, Datenstrukturen, Algorithmen
- Komponenten mechanischer Systeme
- Wahlpflichtmodule

6. Semester

- Wahlpflichtmodule

7. Semester

- Praktische Studienphase

8. Semester

- Bachelorthesis mit Kolloquium

Wahlpflichtmodule

- Anlagenplanung
- Aufstellungsplanung
- Apparatebau
- Digitale Entwicklungsprozesse & PLM
- Fahrzeugantriebe
- Fahrzeugtechnik
- Fertigungstechnik
- Generative Fertigungsverfahren
- Grundlagen der Strömungssimulation
- Mentorbegleitete praktische Tätigkeit
- Messtechnik und Sensorik
- Produktionstechnik
- Reaktionstechnik
- Recycling
- Strömungsmaschinen
- Thermische Verfahrenstechnik
- Wärme- und Stoffübertragung
- Zerspanungstechnik

NaWi Technik

Mechatronik

Bachelor of Engineering (B.Eng.)

Hochschule Kaiserslautern

Zielsetzung des Studienangebots ist die anwendungsnahe Ingenieurausbildung mechatronischer Ausprägung. Nach einer breiten Ausbildung in den Grundlagen der Elektrotechnik, des Maschinenbaus und der Informationsverarbeitung werden die Kenntnisse in der Mechatronik vertieft. Der Studiengang beschäftigt sich mit der intelligenten Vernetzung von Mechanik, Elektronik und Informatik zum mechatronischen System, welches die Basis vieler Produkte unserer heutigen Zeit und innovativer Entwicklungen der Zukunft bildet.

Das Studium ist modular aufgebaut und folgt dem Ansatz des Blended Learning, einer abwechslungsreichen Mischung aus Selbststudium, Projektphasen, virtuellen Lernkomponenten Online- und Präsenzphasen. Während der Vorlesungszeit finden die Präsenzveranstaltungen in einem zweiwöchigen Turnus an Freitagen und zwei Samstagen an der Hochschule Kaiserslautern statt. In der vorlesungsfreien Zeit finden zusätzlich pro Jahr zwei Blockveranstaltungen (jeweils eine Woche) statt.

Der akkreditierte Studiengang mit einem Workload von 180 ECTS ist ein Angebot der Hochschule Kaiserslautern in Kooperation mit dem zfh. Der Bachelorabschluss ermöglicht ein anschließendes Masterstudium.

Studiengangsleitung
Prof. Dr.-Ing. Peter Starke
Prof. Dr.-Ing Torsten Hielscher

Beratung zum Studienangebot
Hochschule Kaiserslautern
Miriam Würkner (Studiengangskoordinatorin)
Tel. +49 631 3724-2182
miriam.wuerkner@hs-kl.de

Beratung zum Fernstudium
zfh – Zentrum für Fernstudien im Hochschulverbund
Tel. +49 261 91538-0, **fernstudium@zfh.de**

Zulassungsvoraussetzung
- Hochschulzugang gem. § 65 Hochschulgesetz Rheinland-Pfalz

Kosten
- Gebühr für berufsbegleitendes Zusatzangebot in Höhe von 465 € pro Semester
- Sozialbeitrag der Hochschule Kaiserslautern pro Semester

Bewerbung
Online unter:
www.hs-kl.de/studium/bewerbung-einschreibung/bachelor
Wintersemester

Internet
www.hs-kl.de
www.zfh.de/bachelor/mechatronik

Hochschule Kaiserslautern
University of Applied Sciences

Studieninhalte

B.Eng.

8 Semester

180 ECTS

Präsenz-tage

1. Semester

- Ingenieurmathematik 1
- Experimentalphysik
- Grundlagen der Elektrotechnik 1+2

2. Semester

- Ingenieurmathematik 2
- Grundlagen der Elektrotechnik 1+2
- CAD-Grundlagen und Maschinenelemente 1
- Messtechnik und Sensorik
- Werkstoffkunde

3. Semester

- Grundlagen der Elektrotechnik Labor
- Programmieren, Datenstrukturen, Algorithmen
- Statik und Festigkeitslehre
- Messtechnik und Sensorik
- Grundlagen technischer Simulation
- Ingenieurmathematik 3

4. Semester

- Dynamik
- Rechnerarchitektur und Mikroprozessoren
- Robotik 1
- Wahlpflichtmodul

5. Semester

- Wahlpflichtmodule

6. Semester

- Wahlpflichtmodule

7. Semester

- Praktische Studienphase

8. Semester

- Bachelorthesis mit Kolloquium

Wahlpflichtmodule

- Automatisierungstechnik 1
- Automatisierungstechnik 2
- Betriebswirtschaftslehre für Ingenieure
- Elektronik
- Elektrische Antriebstechnik
- Elektrische Maschinen
- Elektromagnetische Aktoren
- EMV
- Komponenten mechanischer Systeme
- Maschinendynamik
- Mechatronische Systeme
- Mentorbegleitete praktische Tätigkeit
- Model based Development of Mechatronic Systems
- Regelungstechnik für Maschinenbau
- Signale und Systeme 1
- Regelungstechnik 2 für Mechatronik
- Robotik 2
- Strömungslehre / Thermodynamik
- Teamprojekt
- Verifizieren und Validieren / System-Engineering

NaWi Technik

Medizinische Biotechnologie

Bachelor of Science (B.Sc.)

Technische Hochschule Bingen

Der praxisintegrierende / berufsintegrierende Studiengang Medizinische Biotechnologie ist an der Schnittstelle zwischen Medizin, Analytik und Qualitätsmanagement angesiedelt. In einem modernen diagnostischen Labor steigen die Anforderungen an Fachkräfte kontinuierlich. Die zunehmende Automatisierung, die veränderten Arbeitsabläufe und das dynamische Feld der Diagnostik sind nur wenige Beispiele, die eine stetige Fort- und Weiterbildung unverzichtbar machen. Daher werden den Studierenden auf der Grundlage ihrer Ausbildung umfassende und vertiefende Kenntnisse im Bereich der medizinischen Labordiagnostik sowie des Daten- und Qualitätsmanagements vermittelt.

Das Studium nutzt weitgehend E-Learning-Formate und kann größtenteils zeit- und ortsunabhängig studiert werden. Durch die Ergänzung um ausgedehnte Praxisphasen bei externen Kooperationsunternehmen wird das Studium praxis- wie auch berufsintegrierend studierbar. Berufswiedereinsteigerinnen und -einsteiger haben so die Möglichkeit, im praxisintegrierenden Modell das Studium zu beginnen und über die Praxisphasen im beruflichen Umfeld wieder Fuß zu fassen.
Die Regelstudienzeit beträgt sieben (praxisintegrierend) oder neun (berufsintegrierend) Semester. Eine pauschale Anrechnung einzelner Module für Bewerberinnen und Bewerber mit erfolgreichem Ausbildungsabschluss gem. Ausbildungs- und Prüfungsordnung für technische Assistenten in der Medizin vom 25.04.1994 ist möglich.

Das Angebot beinhaltet die Zertifikate „Medizinische Laboranalytik“, „Datenmanagement“ und „Qualitätsmanagement“.

Der akkreditierte Studiengang mit einem Workload von 210 ECTS ist ein Angebot der Technischen Hochschule Bingen in Kooperation mit dem zfh. Der Bachelorabschluss ermöglicht ein anschließendes Masterstudium.

Studiengangsleitung
Prof. Dr. Kerstin Troidl

Beratung zum Studienangebot
Technische Hochschule Bingen
Fachstudienberatung
Tel. +49 6721 409-535
leitung-bb-mt@th-bingen.de

Beratung zum Fernstudium
zfh – Zentrum für Fernstudien im Hochschulverbund
Tel. +49 261 91538-0, **fernstudium@zfh.de**

Zulassungsvoraussetzung
- Hochschulzugang gem. § 65 Hochschulgesetz Rheinland-Pfalz sowie
- abgeschlossene Berufsausbildung als
  - (Veterinär-) Medizinisch-technische Assistentin, Medizinisch-technischer Assistent
  - Biologisch-technische Assistentin, Biologisch-technischer Assistent
  - Biologielaborantin, Biologielaborant
  - Pharmazeutisch-technische Assistentin, Pharmazeutisch-technischer Assistent
  - oder in dazu artverwandten Berufsgruppen

Kosten
- Materialbezugsgebühr in Höhe von 145 € pro Fernstudienmodul. Das Studium umfasst ca. 24 solcher Fernstudienmodule
- Sozialbeitrag der Technischen Hochschule Bingen pro Semester

Bewerbung
Online unter: **www.th-bingen.de/einschreibung**
Wintersemester: Anfang Mai bis 31. August
Sommersemester: Mitte November bis 28./29. Februar

Internet
www.th-bingen.de/studiengaenge/medizinische-biotechnologie
www.zfh.de/bachelor/biotechnologie

TH BINGEN
University of Applied Sciences

Foto: TH Bingen

Studieninhalte

B.Sc.

7 Semester

210 ECTS

Präsenz-phasen

bei Belegung des praxisintegrierenden Studienganges*

1. Semester

- Mathematik
- Chemie
- Mikrobiologie
- Zellbiologie
- Immunologie

2. Semester

- Grundlagen der Informatik
- Molekularbiologie
- Physik
- Biochemie
- Anatomie und Physiologie

3. Semester

- Grundlagen Statistik
- Labordiagnostik
- Bioanalytik
- Medizinische Informatik
- Praxisprojekt

4. Semester

- Hygiene
- Medizinische Krankheitsbilder
- Bildanalyse
- Medizinische Dokumentation
- Praxisprojekt

5. Semester

- Qualitätsmanagement
- Rechtliche Grundlagen im Gesundheitswesen
- Sicherheit und Zulassung
- IT-Sicherheit
- Praxisprojekt

6. Semester

- 2 Wahlpflichtmodule
  - Pharmakologie und Toxikologie
  - Personalisierte Medizin
  - Tissue Engineering
  - Gentechnische Verfahren
  - Fachenglisch
  - Systembiologie
  - Wissenschaftliches Arbeiten
  - Sequenzanalyse mit R
- Praxismodul

7. Semester

- Praxisphase
- Bachelorthesis mit Kolloquium

*Bei Belegung des berufsintegrierenden Studienganges können die Module individuell auf neun Semester verteilt werden.

Medizin- und Biowissenschaften

Bachelor of Science (B.Sc.) in Teilzeit

Hochschule Kaiserslautern

Der duale Bachelorstudiengang Medizin- und Biowissenschaften kombiniert die MTL(A)-Ausbildung (Medizinische/r Technologen/-innen für Laboratoriumsanalytik (MTL), Medizinisch-technische/r Laboratoriumsassisten/-innen(MTLA)) mit einem Bachelorstudium. In der ausbildungsintegrierten Variante studieren die MTL-Auszubildenden zunächst parallel zur Ausbildung und nach Abschluss der Ausbildung berufsbegleitend. In der berufsbegleitenden Variante richtet er sich an fertig ausgebildete MTL/MTLA. Der Studiengang qualifiziert für eine Tätigkeit im klinischen, akademisch-wissenschaftlichen oder industriellen Umfeld. Die Studieninhalte richten sich an den Anforderungen künftiger Arbeitgeber/innen aus und verknüpfen Fachwissen mit praktischen Fertigkeiten sowie methodischen und personalen Kompetenzen.

MTL-Auszubildende, die einen Ausbildungsplatz an einer mit der Hochschule Kaiserslautern kooperierenden staatlich anerkannten Schule für Medizinische Technologen/-innen haben, können mit dem Studium, das auf insgesamt neun Semester ausgelegt ist, bereits nach dem ersten Ausbildungshalbjahr parallel zur schulischen Ausbildung beginnen. Das Studienmodell ermöglicht eine Pauschalanerkennung von in der Ausbildung erworbenen Kompetenzen im Umfang von 103 ECTS.
Die Vorlesungen des Studienganges finden online an Samstagen statt.

Der systemakkreditierte Studiengang ist ein Angebot der Hochschule Kaiserslautern in Kooperation mit staatlich anerkannten Schulen für Medizinische Technologen/-innen und dem zfh. Der Bachelorabschluss ermöglicht ein anschließendes Masterstudium.

Studiengangsleitung
Prof. Dr. Marko Baller

Beratung zum Studienangebot
Hochschule Kaiserslautern, Campus Zweibrücken
Sabine Lange (Studiengangskoordinatorin)
Tel. +49 631 3724-5302, **sabine.lange@hs-kl.de**

Beratung zum Fernstudium
zfh – Zentrum für Fernstudien im Hochschulverbund
Tel. +49 261 91538-0, **fernstudium@zfh.de**

Zulassungsvoraussetzung

In der MTLA-Ausbildung befindliche Personen benötigen
- Hochschulzugang gem. § 65 Hochschulgesetz Rheinland-Pfalz
- Ausbildungsvertrag mit einer staatlich anerkannten Schule für MTLA, die mit der Hochschule Kaiserslautern kooperiert
- Studienempfehlung der Ausbildungseinrichtung

Medizinisch-technische Laboratoriumsassistentinnen und -assistenten benötigen
- Hochschulzugang gem. § 65 Hochschulgesetz Rheinland-Pfalz
- abgeschlossene Ausbildung zur MTLA, zum MTLA gemäß Ausbildungs- und Prüfungsverordnung für technische Assistenten in der Medizin (MTA-APrV) vom 25.04.1994

Medizinische Technologen/-innen benötigen
- Hochschulzugang gem. § 65 Hochschulgesetz Rheinland-Pfalz
- abgeschlossene Ausbildung zur MTL, auf Grundlage des MT-Berufe-Gesetz-MTBG vom 01.01.2023

Kosten
- Modulbezugsgebühr in Höhe von 65 € pro Semester
- Sozialbeitrag der Hochschule Kaiserslautern pro Semester

Bewerbung
Online unter:
www.hs-kl.de/studium/bewerbung-einschreibung/bachelor
Bewerbungsschluss zum Sommersemester: 31. Januar

Internet
www.hs-kl.de/informatik-und-mikrosystemtechnik/studiengaenge/medizin-und-biowissenschaften
www.zfh.de/bachelor/medizin-bio

Hochschule Kaiserslautern
University of Applied Sciences

Studieninhalte

B.Sc.

9 Semester

210 ECTS

1. Semester
- Einführung in das Studium
- Mathematik

2. Semester
- Nichttechnische Wahlpflichtfächer
- Physik 1
- Grundlagen der Physiologie und Medizin I

3. Semester
- Grundlagen der Physiologie und Medizin II
- Physik 2

4. Semester
- Medizinische Diagnostik
- Mikrobiologie
- Zellbiologie

5. Semester
- Medizinische Krankheitsbilder
- Biochemie

6. Semester
- Nichttechnische Wahlpflichtfächer
- Technisches Wahlpflichtfach

7. Semester
- Analytik
- Data Science

8. Semester
- Qualität und Gerätequalifizierung
- Regenerative Medizin

9. Semester
- Bachelorarbeit mit Kolloquium

NaWi Technik

Online-Brückenkurs Mathematik

(Zertifikat / Teilnahmebescheinigung)

Hochschule für Technik und Wirtschaft des Saarlandes | Hochschule Trier

Der Online-Brückenkurs Mathematik dient der Auffrischung bzw. dem Erwerb von Mathematikkenntnissen der gymnasialen Oberstufe. Er richtet sich an Interessentinnen und Interessenten, die ein Studium eines MINT-Faches oder ein wirtschaftswissenschaftliches Studium aufnehmen möchten. Als Teilnehmerin bzw. Teilnehmer bereiten Sie sich gezielt auf die mathematischen Anforderungen im Studium vor und stärken ihr Verständnis für grundlegende mathematische Sachverhalte. Darüber hinaus können Sie sich in diesem Kurs auf die Eignungsprüfung zum Masterstudiengang Informatik (Aufbaustudium) an der Hochschule Trier vorbereiten.

Während der Kurslaufzeit von ca. vier Monaten erarbeiten Sie sich die Inhalte anhand von strukturiert gestalteten Online-Lehrmaterialien – Videos, Lehrtexte, interaktive Übungen und Online-Tests – und mit Unterstützung der Dozentinnen und Dozenten. Dazu finden wöchentlich Live-Tutorien im virtuellen Klassenraum statt. Diese Veranstaltungen werden aufgezeichnet und können von Ihnen jederzeit nochmals abgerufen werden.
Zu Beginn und Ende sowie nach einzelnen Lernthemen können Sie anhand von Tests Ihren Lernstand und den Leistungsfortschritt erkennen. Weiterhin besteht die Möglichkeit, bei Kursende an einer Klausur an der Hochschule Trier teilzunehmen, um das Zertifikat im Umfang von 10 ECTS zu erwerben.

Der Brückenkurs ist ein Angebot der Hochschule für Technik und Wirtschaft des Saarlandes (htw saar) und der Hochschule Trier in Kooperation mit dem zfh.

Beratung zum Studienangebot
Hochschule für Technik und Wirtschaft des Saarlandes
Melanie Kaspar
Tel. +49 681 5867-281
melanie.kaspar@htwsaar.de

Beratung zum Fernstudium
zfh – Zentrum für Fernstudien im Hochschulverbund
Tel. +49 261 91538-0, **fernstudium@zfh.de**

Zulassungsvoraussetzung
eine besondere Zulassungsvoraussetzung besteht nicht

Kosten
449 €

Bewerbung
Das Anmeldeformular finden Sie unter
www.zfh.de/anmeldung/mathe

Internet
www.zfh.de/mathe-online

htw saar Hochschule für Technik und Wirtschaft des Saarlandes University of Applied Sciences

Trier University of Applied Sciences | HOCHSCHULE TRIER

Studieninhalte

Zertifikat

4 Semester

10 ECTS

Themenbereich 1

Algebra und andere Grundlagen

- Elementare Termumformungen
- Mengenlehre
- Kombinatorik
- Potenzen, Wurzeln und Logarithmen
- Lösen von Gleichungen und Ungleichungen

Themenbereich 2

Reellwertige Funktionen in einer reellen Variablen

- Funktionen
- Grenzwerte und Stetigkeit
- Differenzialrechnung
- Elementare Integration als Umkehrung der Differenziation

Themenbereich 3

Elementare Geometrie

- Elementare Geometrie
- Vektorrechnung
- Geometrie von Geraden und Ebenen im R^3

NaWi Technik

Prozesstechnik

Master of Engineering (M.Eng./Zertifikat)

Hochschule Kaiserslautern

Der Bedarf an gut ausgebildeten Prozessingenieurinnen und -ingenieuren steigt in verschiedenen Industriebereichen wie Chemie, Pharma, Nahrungsmittel, Papier, Textil oder Energiewirtschaft. Die Absolventinnen und Absolventen des berufsbegleitenden Fernstudiengangs sind in der Lage, Aufgabenstellungen der Prozess- und Verfahrenstechnik eigenverantwortlich zu strukturieren und zu bearbeiten. Der Studiengang richtet sich hauptsächlich an Personen, die in den Bereichen Maschinenbau, Verfahrenstechnik, Industrial Engineering oder Chemie tätig sind und eine Führungsposition im Unternehmen anstreben.

Das Studium ist modular aufgebaut und folgt dem Ansatz des Blended Learning, einer abwechslungsreichen Mischung aus Selbststudien- und Präsenzphasen, gepaart mit E-Learning-Einheiten. Die Studierenden eignen sich die Inhalte der Module im Selbststudium an und werden dabei von den Professorinnen, Professoren und Dozierenden betreut. Über den Zugang zu einer Lernplattform stehen ihnen Lernsoftware, Lehrmaterialien und Übungen zur Verfügung. Die Präsenzphasen dienen der Vertiefung, Anwendung und Reflexion des erworbenen Wissens. Die Präsenzen finden ca. achtmal (freitags und samstags) pro Semester an der Hochschule Kaiserslautern statt. Je Semester findet in der vorlesungsfreien Zeit eine einwöchige Blockveranstaltung statt.

Zur gezielten beruflichen Weiterbildung können die Module Anlagensicherheit und Instandhaltungsmanagement belegt werden. Sie richten sich an Praktikerinnen und Praktiker in der Prozessindustrie. Das Modul Anlagensicherheit wird kompakt in zwei Tagen (Freitag und Samstag), das Modul Instandhaltungsmanagement in drei Präsenzblöcken, jeweils Freitag und Samstag, angeboten.
Beide Module schließen, nach bestandener Prüfung (optional), mit einem Zertifikat der Hochschule Kaiserslautern, mit der Wertigkeit von 5 ECTS ab. .

Der akkreditierte Studiengang mit einem Workload von 90 ECTS ist ein Angebot der Hochschule Kaiserslautern in Kooperation dem zfh. Der Masterabschluss eröffnet den Zugang zum höheren Dienst und beinhaltet das Recht zur Promotion gemäß der Ordnung einer promotionsberechtigten Hochschule.

Studiengangsleitung
Prof. Dr.-Ing. Wulf Kaiser

Beratung zum Studienangebot
Hochschule Kaiserslautern
Miriam Würkner (Studiengangskoordinatorin)
Tel. +49 631 3724-2182
miriam.wuerkner@hs-kl.de

Beratung zum Fernstudium
zfh – Zentrum für Fernstudien im Hochschulverbund
Tel. +49 261 91538-0, **fernstudium@zfh.de**

Zulassungsvoraussetzung

Mit Erststudium
- abgeschlossenes, einschlägiges technisches Hochschulstudium
- mindestens einjährige, fachlich einschlägige Berufserfahrung nach dem Erststudium

Ohne Erststudium
- Hochschulzugang gem. § 65 Hochschulgesetz Rheinland-Pfalz
- mindestens dreijährige einschlägige berufliche Tätigkeit mit Bezug zum Studiengang
- bestandene Eignungsprüfung

Kosten
- 2.650 € pro Semester
- Sozialbeitrag der Hochschule Kaiserslautern pro Semester

Bewerbung
Online unter: **www.zfh.de/anmeldung**
Wintersemester: Anfang Mai bis 15. Juli

Internet
www.hs-kl.de/master-prozesstechnik
www.zfh.de/master/prozesstechnik
www.zfh.de/zertifikat/anlagensicherheit
www.zfh.de/zertifikat/instandhaltungsmanagement

Hochschule Kaiserslautern
University of Applied Sciences

Foto: HS Kaiserslautern

Studieninhalte

1. Semester
- CFD II
- Thermische Trenntechnik
- Instandhaltungsmanagement

2. Semester
- Prozessentwicklung
- Stochastik
- Wahlpflichtmodul technisch
- Wahlpflichtmodul nicht-technisch

3. Semester
- Anlagensicherheit
- Wahlpflichtmodul technisch
- Wahlpflichtmodul nicht-technisch

4. Semester
- Masterthesis und Kolloquium

Technische Wahlpflichtmodule
- Mentorbegleitete praktische Tätigkeit
- Forschungsmodul
- Industrielle Chemie
- Bio-Verfahrenstechnik
- Prozessoptimierung mit Big Data
- Elektrolyte in der Prozesstechnik

Nicht-technische Wahlpflichtmodule
- Controlling
- Projektmanagement
- Betriebliche Kommunikation & Führung in Projektteams

M.Eng.

4 Semester

90 ECTS

Präsenz-tage

Zertifikat

NaWi Technik

Sicherheitstechnik – Arbeitssicherheit und Gesundheitsschutz

Master of Engineering (M.Eng./Zertifikat)

Hochschule Kaiserslautern | Technische Akademie Südwest e. v.

Das Studium der Sicherheitstechnik richtet sich an Ingenieurinnen und Ingenieure und vermittelt die vertiefenden Kenntnisse, die Sie als zukünftige Sicherheitsingenieurin, als zukünftiger Sicherheitsingenieur dazu befähigen, die an Sie gestellten Anforderungen als Expertin, Experte bzw. Sachverständige, Sachverständiger den Bereichen der Arbeitssicherheit und des Gesundheitsschutzes unter anderem auf Baustellen zu erfüllen. In diesem Studiengang lernen Sie, die unterschiedlichen Gefährdungen zu analysieren, sie zu beherrschen sowie Schutzmaßnahmen und Lösungsansätze abzuleiten.
Die Regelstudienzeit des modular aufgebauten Fernstudiums beträgt fünf Semester und gliedert sich in Selbststudium und Präsenzphasen. Sie erarbeiten die Studieninhalte zunächst anhand von Studienbriefen bzw. über eine Lernplattform der Hochschule Kaiserslautern beim Virtuellen Campus Rheinland-Pfalz (VCRP). Während des Semesters finden zwei Präsenzwochen statt.

Der weiterbildende Masterstudiengang besteht aus verschiedenen Abschnitten:

- Grundlagen der Sicherheitstechnik – Vermittlung von grundlegender fachlich-inhaltlicher, methodischer und sozialer Kompetenz
- Vertiefung der Grundlagen – Bearbeitung von umfassenden Fallbeispielen
- Praktikum – Anwendung des im Rahmen der Ausbildung erworbenen theoretischen Wissens und Könnens unter betriebsspezifischen Bedingungen
- Sicherheitsmanagement – Erweiterung und Vertiefung der grundlegenden Kompetenzen um branchenspezifische Aspekte, z. B. mit dem Schwerpunkt Bau

Zwischenabschlüsse
Folgende arbeitsmarktrelevante Zusatzqualifikationen / Zwischenabschlüsse / Zertifikate der Hochschule Kaiserslautern oder der BG BAU können unter bestimmten Voraussetzungen erworben werden:

- Managementassistentin, Managementassistent
- Brandschutzbeauftragte, Brandschutzbeauftragter
- Fachkraft für Arbeitssicherheit
- optional: Sicherheits- und Gesundheitsschutzkoordinatorin, -koordinator

Der akkreditierte Studiengang ist ein Angebot der Technischen Akademie Südwest in Kooperation mit der Hochschule Kaiserslautern und der BG Bau. Der Masterabschluss eröffnet den Zugang zum höheren Dienst.

Beratung zum Studienangebot
Technische Akademie Südwest e.V.
Tel. +49 631 3724-4720
tas@hs-kl.de

Zulassungsvoraussetzung
Masterstudium

- erster Hochschulabschluss + ein Jahr berufspraktische Tätigkeit oder
- Meisterin, Meister oder Technikerin, Techniker mit dreijähriger einschlägiger Berufstätigkeit + Eignungsprüfung oder
- qualifizierter Berufsabschluss, drei Jahre einschlägige Berufserfahrung + Eignungsprüfung

Zertifikatsstudium

- erster Hochschulabschluss oder
- qualifizierter Berufsabschluss mit dreijähriger Berufstätigkeit, davon ein Jahr einschlägig nach dem Abschluss

Kosten

- 2.750 € pro Semester
- Sozialbeitrag der Hochschule Kaiserslautern pro Semester

Bewerbung
Bewerbungsunterlagen finden Sie im Internet unter
www.tas-kl.de/formulare
Ihre Bewerbung richten Sie bitte an
Technische Akademie Südwest e. V.
Postfach 1342
67603 Kaiserslautern

Internet
www.tas-kl.de

Hochschule Kaiserslautern University of Applied Sciences

Studium und Weiterbildung TAS Technische Akademie Südwest e.V.

Studieninhalte

Module:

- M1 Grundlagen der Sicherheitstechnik
- M2 Gefährdungen
- M3 Arbeitssystemgestaltungen
- M4 Management
- M5 Recht
- M6 Wirtschaft und Methodenlehre
- M7 Bautechnik
- M8 Arbeitsschutz im Bauwesen
- M9 Umweltschutz
- M10 Brandschutz
- M11 Masterthesis

M.Eng.

5 Semester

90 ECTS

2 Präsenz-wochen

Zertifikat

NaWi Technik

Virtueller Brückenkurs Mathematik

Hochschule Koblenz (Teilnahmebescheinigung)

Hochschule für Technik und Wirtschaft des Saarlandes | Hochschule Koblenz

Der virtuelle Brückenkurs Mathematik erleichtert Studierenden den Übergang zwischen Schule und Studium.
Der Kurs richtet sich an Studienanfängerinnen und -anfänger in den Bereichen Ingenieurwissenschaften, Informatik, Naturwissenschaften, Technik und Wirtschaftswissenschaften. Als Teilnehmerin bzw. Teilnehmer bereiten Sie sich gezielt auf die mathematischen Anforderungen im Studium vor und stärken ihr Verständnis für grundlegende mathematische Sachverhalte.

Während der Kurslaufzeit von drei bis vier Wochen finden mehrmals pro Woche nachmittags Live-Tutorien im virtuellen Klassenraum statt. Die Veranstaltungen werden aufgezeichnet und können von Ihnen jederzeit nochmals abgerufen werden. Zusätzlich bekommen Sie einen Zugang zu Math-Coach, einem webbasierten E-Learning-Tool. Dieses enthält Lerntexte, interaktive Übungsaufgaben und Lernvideos, mit deren Hilfe Sie den erlernten Stoff üben und festigen können. Zu Beginn und Ende des Kurses steht je ein Test, anhand derer Sie Ihre Leistungsfortschritte erkennen können.

Der Virtuelle Brückenkurs Mathematik ist ein Angebot der Hochschule für Technik und Wirtschaft des Saarlandes und der Hochschule Koblenz in Kooperation mit dem zfh.

Beratung zum Studienangebot
Hochschule für Technik und Wirtschaft des Saarlandes
Melanie Kaspar
Tel. +49 681 5867-281
melanie.kaspar@htwsaar.de

Beratung zum Fernstudium
zfh – Zentrum für Fernstudien im Hochschulverbund
Tel. +49 261 91538-0, **fernstudium@zfh.de**

Zulassungsvoraussetzung
Studienanfängerinnen und -anfänger der Hochschule Koblenz

Kosten
149 €

Bewerbung
Der Brückenkurs wird zum Winter- und Sommersemester angeboten.
Die Bewerbungsfristen variieren.
Das Anmeldeformular finden Sie unter:
www.zfh.de/anmeldung/mathe

Internet
www.zfh.de/mathe-koblenz

htw saar Hochschule für Technik und Wirtschaft des Saarlandes University of Applied Sciences

HOCHSCHULE KOBLENZ UNIVERSITY OF APPLIED SCIENCES

Studieninhalte

Online-kurs

3 - 4 Wochen

Themenbereich 1

Algebra und andere Grundlagen

- Brüche, Potenzen, Wurzeln, Logarithmen
- Termumformungen
- Binomische Formeln
- Mengen
- Gleichungen und Ungleichungen
- Umgang mit Summen- und Produktzeichen

Themenbereich 2

Funktionen

- Elementare Funktionen
- Grundlegende Eigenschaften von Funktionen
- Grenzwerte

Themenbereich 3

Differenzial- und Integralrechnung

- Ableitungen
- Stammfunktionen
- Anwendungen

NaWi Technik

Virtueller Brückenkurs Mathematik

Hochschule Worms (Teilnahmebescheinigung)

Hochschule für Technik und Wirtschaft des Saarlandes | Hochschule Worms

Der virtuelle Brückenkurs Mathematik erleichtert Studierenden den Übergang zwischen Schule und Studium.
Der Kurs richtet sich an Studienanfängerinnen und -anfänger in den Bereichen Ingenieurwissenschaften, Informatik, Naturwissenschaften, Technik und Wirtschaftswissenschaften. Als Teilnehmerin bzw. Teilnehmer bereiten Sie sich gezielt auf die mathematischen Anforderungen im Studium vor und stärken ihr Verständnis für grundlegende mathematische Sachverhalte.

Während der Kurslaufzeit von drei bis vier Wochen finden mehrmals pro Woche nachmittags Live-Tutorien im virtuellen Klassenraum statt. Die Veranstaltungen werden aufgezeichnet und können von Ihnen jederzeit nochmals abgerufen werden. Zusätzlich bekommen Sie einen Zugang zu MathCoach, einem webbasierten E-Learning-Tool.
Dieses enthält Lerntexte, interaktive Übungsaufgaben und Lernvideos, mit deren Hilfe Sie den erlernten Stoff üben und festigen können. Zu Beginn und Ende des Kurses steht je ein Test, anhand derer Sie Ihre Leistungsfortschritte erkennen können.

Der Virtuelle Brückenkurs Mathematik in ein Angebot der Hochschule für Technik und Wirtschaft des Saarlandes und der Hochschule Worms in Kooperation mit dem zfh.

Beratung zum Studienangebot
Hochschule für Technik und Wirtschaft des Saarlandes
Melanie Kaspar
Tel. +49 681 5867-281
melanie.kaspar@htwsaar.de

Beratung zum Fernstudium
zfh – Zentrum für Fernstudien im Hochschulverbund
Tel. +49 261 91538-0, **fernstudium@zfh.de**

Zulassungsvoraussetzung
Studienanfängerinnen und -anfänger der Hochschule Worms

Kosten
149 €

Bewerbung
Der Brückenkurs wird zum Winter- und Sommersemester angeboten.
Die Bewerbungsfristen variieren.
Das Anmeldeformular finden Sie unter:
www.zfh.de/anmeldung/mathe

Internet
www.zfh.de/mathe-worms

htw saar Hochschule für Technik und Wirtschaft des Saarlandes University of Applied Sciences

Hochschule Worms University of Applied Sciences

Studieninhalte

Online-kurs

3 - 4 Wochen

Themenbereich 1

Algebra und andere Grundlagen

- Brüche, Potenzen, Wurzeln, Logarithmen
- Termumformungen
- Binomische Formeln
- Mengen
- Gleichungen und Ungleichungen
- Umgang mit Summen- und Produktzeichen

Themenbereich 2

Funktionen

- Elementare Funktionen
- Grundlegende Eigenschaften von Funktionen
- Grenzwerte

Themenbereich 3

Differenzial- und Integralrechnung

- Ableitungen
- Stammfunktionen
- Anwendungen

NaWi Technik

Vorbeugender Brandschutz

Master of Engineering (M.Eng. / Zertifikat)

Hochschule Kaiserslautern | Technische Akademie Südwest e. v.

Die Brandgefahr in Unternehmen ist eine ernst zu nehmende Bedrohung. Dieser Gefahr kann durch sinnvolle vorbeugende Maßnahmen wirksam begegnet werden. Kommt es zu einem Brand, sind die nicht ersetzbaren Verluste an Leben und Gesundheit oder Einbußen an Produktivität erheblich. Die Brandschutzbeauftragten müssen persönlich und fachlich in die Lage versetzt werden, den Brandschutz durchzuführen. Fachplanerinnen und -planer sind in der Planung tätig, die Gewerke übergreifend ist und haustechnische und bauliche Brandschutzmaßnahmen umfasst. Gutachterinnen und Gutachter nehmen gutachterliche Stellungnahmen für den vorbeugenden Brandschutz wahr. Sachverständige sind in der Lage, Wissen und Können für brandschutztechnische Erfordernisse aus den Konzepten in die Detailplanung zu übertragen. Der Studiengang richtet sich an Architektinnen und Architekten, Bauingenieurinnen und Bauingenieure, Leiterinnen und Leiter sowie Mitarbeiterinnen und Mitarbeiter von Baubehörden, Feuerwehr oder Versicherungsgesellschaften. Angesprochen sind auch Personengruppen, die eine zusätzliche berufliche Qualifikation im vorbeugenden Brandschutz erreichen möchten.
Das Fernstudium mit einer Regelstudienzeit von fünf Semestern gliedert sich in Selbststudium und Präsenzphasen. Sie erarbeiten die Studieninhalte zunächst anhand von Studienbriefen bzw. über eine Lernplattform der Hochschule Kaiserslautern beim Virtuellen Campus Rheinland-Pfalz (VCRP). Im Lauf des Semesters finden zwei Präsenzwochen statt.

Während des Studiums können folgende Zertifikate der Hochschule Kaiserslautern erworben werden:
- Brandschutzbeauftragte, Brandschutzbeauftragter
- Fachplanerin, Fachplaner Brandschutz
- Fachbauleiterin, Fachbauleiter Brandschutz
- Sachverständige, Sachverständiger Brandschutz

Der akkreditierte Studiengang ist ein Angebot der Technischen Akademie Südwest in Kooperation mit der Hochschule Kaiserslautern. Der Masterabschluss eröffnet den Zugang zum höheren Dienst.

Beratung zum Studienangebot
Technische Akademie Südwest e.V.
Tel. +49 631 3724-4720
tas@hs-kl.de

Zulassungsvoraussetzung
Masterstudium
- erster Hochschulabschluss + ein Jahr berufspraktische Tätigkeit oder
- Meisterin, Meister oder Technikerin, Techniker mit dreijähriger einschlägiger Berufstätigkeit + Eignungsprüfung oder
- qualifizierter Berufsabschluss, drei Jahre einschlägige Berufserfahrung + Eignungsprüfung

Zertifikatsstudium
- erster Hochschulabschluss oder
- qualifizierter Berufsabschluss mit dreijähriger Berufstätigkeit, davon ein Jahr einschlägig nach dem Abschluss

Kosten
- 2.750 € pro Semester
- Sozialbeitrag der Hochschule Kaiserslautern pro Semester

Bewerbung
Bewerbungsunterlagen finden Sie im Internet unter
www.tas-kl.de/formulare
Ihre Bewerbung richten Sie bitte an
Technische Akademie Südwest e.V.
Postfach 1342
67603 Kaiserslautern

Internet
www.tas-kl.de

Hochschule Kaiserslautern
University of Applied Sciences

Studium und Weiterbildung TAS
Technische Akademie Südwest e.V.

Studieninhalte

Beispiel eines Teilzeitstudiums – kürzere oder längere Studienzeiten und andere Modulaufteilungen sind möglich.

1. Semester

Gefahrenabwehr
- Brandlehre und -schutz
- Rechtsgrundlagen
- Workshop

Arbeitsmethoden
- Arbeitstechniken
- Lernplattform
- Kommunikation, Rhetorik

Praxisprojekt

2. Semester

Recht – Grundlagen
- Honorarordnung
- Arbeitsrecht
- Sachenrecht

Brandschutzplanung
- Konzepte, Begehung
- Haftung und Versicherung
- Workshop

Praxisprojekt

3. Semester

Recht – Sonderkapitel
- Bauordnungsrecht
- Privates Baurecht
- Sachverständigenwissen

Wirtschaft – Grundlagen
- Einführung
- Wirtschaft und Existenzgründung

Planung und Bewertung
- Anlagetechnischer Brandschutz
- Gutachten
- Qualitätsmanagement

Praxisprojekt

4. Semester

Recht – Verfahrensrecht
- Gerichtswesen, Strafrecht

Brandschutz
- Evakuierungsberechnung
- Nachweisführung
- Sonderbauten

Brandschutz im Bestand
- Sanierungsplanung
- Risikomanagement
- Gebäudeschadstoffe

Arbeitsmethoden
- Expertenwerkstatt
- Wissenschaftliches Arbeiten

Praxisprojekt

Masterthesis

5. Semester

Masterthesis

M.Eng.

5 Semester

90 ECTS

2 Präsenz-wochen

Zertifikat

NaWi Technik

Wirtschaftsingenieurwesen

Bachelor of Engineering (B.Eng.)

Hochschule Kaiserslautern

Der Studiengang richtet sich an Berufsgruppen, die in den Bereichen Controlling, Human Resources, Einkauf und Vertrieb, Qualitätssicherung oder Produktion/Produktionsplanung tätig sind.

Die Studierenden erwerben Kenntnisse, um an den Schnittstellen von Technik und Wirtschaft, insbesondere in der Produktion und dem Anlagenbau, zu operieren. Sie lernen, in ganzheitlichen Zusammenhängen bereichsübergreifend und unternehmerisch zu denken und entsprechend komplexe Aufgaben zu lösen.

Das Studium ist modular aufgebaut und folgt dem Ansatz des Blended Learning, einer abwechslungsreichen Mischung aus Selbststudium, Projektphasen, virtuellen Lernkomponenten und Präsenzphasen. Während der Vorlesungszeit finden die Online- und Präsenzveranstaltungen in einem zweiwöchigen Turnus an Freitagen und zwei Samstagen an der Hochschule Kaiserslautern statt. In der vorlesungsfreien Zeit finden zusätzlich pro Jahr zwei Blockveranstaltungen (jeweils eine Woche) statt.

Der akkreditierte Studiengang mit einem Workload von 180 ECTS ist ein Angebot der Hochschule Kaiserslautern in Kooperation mit dem zfh. Der Bachelorabschluss ermöglicht ein anschließendes Masterstudium.

Studiengangsleitung
Prof. Dr.-Ing. Peter Starke
Prof. Dr.-Ing Torsten Hielscher
Prof. Dr.-Ing. Stephan Werth

Beratung zum Studienangebot
Hochschule Kaiserslautern
Miriam Würkner (Studiengangskoordinatorin)
Tel. +49 631 3724-2182
miriam.wuerkner@hs-kl.de

Beratung zum Fernstudium
zfh – Zentrum für Fernstudien im Hochschulverbund
Tel. +49 261 91538-0, **fernstudium@zfh.de**

Zulassungsvoraussetzung
- Hochschulzugang gem. § 65 Hochschulgesetz Rheinland-Pfalz

Kosten
- Gebühr für berufsbegleitendes Zusatzangebot in Höhe von 465 € pro Semester
- Sozialbeitrag der Hochschule Kaiserslautern pro Semester

Bewerbung
Online unter:
www.hs-kl.de/studium/bewerbung-einschreibung/bachelor
Wintersemester

Internet
www.hs-kl.de
www.zfh.de/bachelor/wirtschaftsingenieurwesen

Hochschule Kaiserslautern
University of Applied Sciences

Studieninhalte

B.Eng.

8 Semester

180 ECTS

Präsenz tage

1. Semester

- Ingenieurmathematik 1
- Experimentalphysik
- Statik und Festigkeitslehre
- Einführung in die VWL

2. Semester

- Ingenieurmathematik 2
- CAD-Grundlagen und Maschinenelemente 1
- Werkstoffkunde
- Finanz- und Rechnungswesen 1

3. Semester

- Werkstoffkunde
- Komponenten mechanischer Systeme
- Programmieren, Datenstrukturen, Algorithmen
- Einführung in die Elektrotechnik
- Finanz- und Rechnungswesen 2

4. Semester

- Strömungslehre / Thermodynamik
- Qualitätsmanagement

5. Semester

- Marketing und Vertrieb
- Recht
- Statistik
- Wahlpflichtmodule

6. Semester

- Kommunikation und Moderation
- Management und Controlling
- Personalführung
- Wahlpflichtmodule

7. Semester

- Praktische Studienphase

8. Semester

- Bachelorthesis und Kolloquium

Wahlpflichtmodule

- Anlagenplanung
- Fertigungstechnik
- Generative Fertigungsverfahren
- Innovations- und Technologiemanagement
- Mentorbegleitete praktische Tätigkeit
- Produktionstechnik
- Strömungsmaschinen
- Thermische Verfahrenstechnik
- Wärme- und Stoffübertragung
- Zerspanungstechnik

NaWi Technik

Wirtschaftsingenieurwesen

Bachelor of Engineering (B.Eng. / Zertifikat)

Technische Hochschule Aschaffenburg | Hochschule Darmstadt

Das berufsbegleitende Fernstudium bereitet optimal auf Führungsaufgaben an der Schnittstelle zwischen Technik und Wirtschaft vor. Die Studierenden haben als Generalistinnen und Generalisten beste Berufsaussichten im Projekt- und Qualitätsmanagement, im Einkauf oder Vertrieb, in der Produktion, in der strategischen Unternehmensplanung und bei Querschnittsaufgaben in technischen Fachabteilungen. Wahlpflichtfächer aus den Bereichen Technik und Wirtschaft ermöglichen die Vertiefung je nach persönlichen Interessen.

Das modular aufgebaute Studium gliedert sich in Selbststudium und Präsenzzeiten. Zu Beginn jedes Semesters erhalten die Studierenden die Lehrmaterialien in Form von Lehrbriefen und E-Learning-Einheiten. Sie arbeiten diese im Selbststudium durch, das ca. 80 % des gesamten Studienaufwandes ausmacht.

Während des Semesters finden an ca. vier Wochenenden (freitags und samstags) Präsenztage in Form von Tutorien, Kompaktvorlesungen oder Laboreinheiten an der Technischen Hochschule Aschaffenburg oder der Hochschule Darmstadt statt.

Der akkreditierte Studiengang mit einem Workload von 210 ECTS ist ein Angebot der Technischen Hochschule Aschaffenburg und der Hochschule Darmstadt in Kooperation mit dem zfh. Der Bachelorabschluss qualifiziert Sie zur Ingenieurin bzw. zum Ingenieur und ermöglicht ein anschließendes Masterstudium.

Studiengangsleitung
Prof. Dr.-Ing. Konrad Mußenbrock

Beratung zum Studienangebot
Technische Hochschule Aschaffenburg
Dr. Nina Feldmann
(Studiengangskoordinatorin)
Tel. +49 6021 4206-892
berufsbegleitend-studieren@th-ab.de

Beratung zum Fernstudium
zfh – Zentrum für Fernstudien im Hochschulverbund
Tel. +49 261 91538-0, **fernstudium@zfh.de**

Zulassungsvoraussetzung
- Meisterinnen, Meister/Technikerinnen, Techniker oder
- Qualifizierte Facharbeiterinnen, Facharbeiter (+ 3 Jahre Berufserfahrung) oder
- Allgemeine Hochschulreife/Fachhochschulreife (+ 1 Jahr Berufserfahrung)

Kosten
- 1.890 € pro Semester (maximal acht Semester, dann reduzierte Gebühr von 500 € pro Semester)
- Studentenwerksbeitrag der Technischen Hochschule Aschaffenburg pro Semester

Bewerbung
Online unter:
www.th-ab.de/studium/bewerben
Wintersemester: 02. Mai bis 15. August
Sommersemester: 15. November bis 28. Februar bei Einstieg in das zweite oder ein höheres Semester

Internet
www.th-ab.de/wi-berufsbegleitend
www.th-ab.de/modulstudium
www.zfh.de/bachelor/wirtschaftsingenieur
www.zfh.de/zertifikat/wirtschaftsingenieurwesen

TH Aschaffenburg university of applied sciences
h_da hochschule darmstadt elektrotechnik und informationstechnik
member of EUT+ EUROPEAN UNIVERSITY OF TECHNOLOGY

Foto: TH-Aschaffenburg

Studieninhalte

1. Semester	2. Semester	3. Semester	4. Semester
Grundlagen Ingenieurwissenschaften: An Ingenieurlösungen lernen, Ingenieurmathematik, Grundlagen der Elektrotechnik, Physik, Informatik, Technische Mechanik, Produktmanagement, Technische Werkstoffe			
Grundlagen Wirtschaftswissenschaften: Grundlagen der BWL, Betriebliches Rechnungswesen, Investition und Finanzierung, Statistik			
Schlüsselkompetenzen: Studiertechniken und Teambildung, Englisch, Qualitätsmanagement, Personalführung, Open Space			
5. Semester			
Praxissemester, wird in der Regel anerkannt			
6. Semester	**7. Semester**	**8. Semester**	**9. Semester**
Kernkompetenz Ingenieurwissenschaften: Fertigungs- und Produktionstechnik, Methodisches Konstruieren, Automatisierungstechnik			Wahlpflichtfach
Kernkompetenz Wirtschaftswissenschaften: Wirtschaftsinformatik, Marketing und Vertrieb, Beschaffung und Logistik, Fallstudie Supply-Chain-Management, Unternehmensführung, Wirtschaftsprivat- und Arbeitsrecht			
Schlüsselkompetenzen: Internettechnologien, Projektmanagement			
		Wahlpflichtfach	Bachelorthesis und Kolloquium

B.Eng.

9 Semester

210 ECTS

8 Präsenztage pro Semester

Zertifikat

NaWi Technik

Zuverlässigkeitsingenieurwesen

Master of Engineering (M.Eng./Zertifikat)

Hochschule Darmstadt | Technische Hochschule Aschaffenburg

Kundenwünsche nach weitreichender Funktionalität machen technische Produkte immer komplexer. Gleichzeitig zwingt die Globalisierung die Unternehmen, die Entwicklungs- und Herstellkosten zu minimieren – und dies bei kürzeren Entwicklungszeiten. Die Kundenanforderungen steigen nicht allein in Bezug auf Funktionalität, sondern auch bezüglich Funktionsfähigkeit, Systemzuverlässigkeit und Benutzersicherheit. Diese teilweise miteinander konkurrierenden Ziele lassen sich nur mit methodischem Vorgehen bestmöglich erreichen. Unser Studiengang vermittelt Ihnen dazu die passenden Kompetenzen mit den Schwerpunkten funktionale Sicherheit, Zuverlässigkeitstechnik und Qualitätsmanagement.

Das Studium zeichnet sich durch einen Wechsel aus Selbststudium und Präsenzphasen aus. Pro Semester finden acht Präsenztage (freitags und samstags) an der Hochschule Darmstadt bzw. der Technischen Hochschule Aschaffenburg oder bei Partnern aus Industrie und Forschung statt. Hierbei kommt ein Methodenmix aus Kompaktvorlesungen, Übungen, Laborversuchen und Teamprojekten zum Tragen.

Der Studiengang kann auch als Zertifikatsstudium oder modular belegt werden. Auch für Technikerinnen, Techniker sowie Meisterinnen und Meister besteht die Möglichkeit, dieses Masterstudium zu absolvieren. Hierzu ist die Teilnahme am Angebot „Vom Techniker zum Master“ und das Bestehen einer Zulassungsprüfung erforderlich.

Der akkreditierte Studiengang mit einem Workload von 120 ECTS ist ein Angebot der Hochschule Darmstadt in Kooperation mit der Technischen Hochschule Aschaffenburg und dem zfh. Der Masterabschluss eröffnet den Zugang zum höheren Dienst und beinhaltet das Recht zur Promotion gemäß der Ordnung einer promotionsberechtigten Hochschule.

Studiengangsleitung
Prof. Dr. Carsten Zahout-Heil

Beratung zum Studienangebot
Hochschule Darmstadt
Raphael Kurz (Studiengangskoordinator)
Tel. +49 6151 533-68280
raphael.kurz@h-da.de

Beratung zum Fernstudium
zfh – Zentrum für Fernstudien im Hochschulverbund
Tel. +49 261 91538-0, **fernstudium@zfh.de**

Zulassungsvoraussetzung

Mit Erststudium
- abgeschlossenes, einschlägiges technisches Hochschulstudium
- mindestens neunmonatige einschlägige Berufserfahrung nach dem Erststudium oder mehrjährige Berufserfahrung im Rahmen eines Dualen Bachelorstudiums

Ohne Erststudium
- qualifizierter Techniker- bzw. Meisterabschluss im Technikbereich
- mindestens zweijährige, einschlägige Berufserfahrung
- Vorkurs „Vom Techniker zum Master“ wird zur Vorbereitung angeboten
- bestandene Eignungsprüfung

Kosten
- 2.200 € pro Semester (max. sechs Semester, dann reduzierte Gebühr von 500 € pro Semester)
- Sozialbeitrag der Hochschule Darmstadt pro Semester

Bewerbung
Online unter: **www.zfh.de/anmeldung**
Wintersemester: Anfang Mai bis 15. Juli
Sommersemester: Anfang November bis 15. Januar

Internet
www.fernmaster.de
www.zfh.de/master/zuverlaessigkeit
www.zfh.de/techniker-master/zuverlaessigkeit
www.zfh.de/zertifikat/zuverlaessigkeit

h_da hochschule darmstadt elektrotechnik und informationstechnik | member of eut+ European University of Technology | TH Aschaffenburg university of applied sciences

Foto: hda - HS Darmstadt

Studieninhalte

M.Eng.

6 Semester

120 ECTS

8 Präsenztage pro Semester

Zertifikat

1. Semester

Kommunikation
- Situationsbezogene Kommunikation
- Präsentation und Moderation
- Mitarbeiterführung

Systementwicklung
- Software Engineering
- Embedded Systems

2. Semester

Grundlagen der Zuverlässigkeitstechnik
- Einführung
- Werkstoffkunde
- Stochastik

Zuverlässigkeitstechnik
- Ausfallursachen
- Quantitative und qualitative Methoden
- Zuverlässigkeit von mechanischen Systemen

3. Semester

Funktionale Sicherheit
- Gesamtbetrachtung
- Realisierung von Sicherheitsfunktionen
- Betriebssicherheit
- Sicherheit in Embedded Systems

Mensch und Technik
- aus technischer und menschlicher Perspektive

Qualitätsmanagement
- Absicherung betrieblicher Leistungsprozesse

4. Semester

Projektmanagement und Teamprojekt
- Normungsgerechte Entwicklung im Team

Wahlpflichtfach
- Ausgewählte Anwendungsfälle

5. Semester

Einführung Betriebswirtschaftslehre
- Personalwirtschaft
- Unternehmensführung

Recht
- Arbeitsrecht
- Haftungsrecht

Masterthesis mit Kolloquium

6. Semester

Masterthesis mit Kolloquium

ANZEIGE

HOCHSCHULE KOBLENZ
UNIVERSITY OF APPLIED SCIENCES

Chancen erkennen, Chancen nutzen
Fernstudium an der Hochschule Koblenz

Informationen zu unserem vielfältigen Studienangebot
unter **www.hs-koblenz.de/sozialwissenschaften**
oder **fbsw@hs-koblenz.de**

SoWi
Soziales

BACHELOR

Bildung & Erziehung (dual) (B.A.) 124
Bildungs- und Sozialmanagement
mit Schwerpunkt frühe Kindheit (B.A.) 126
Frühkindliche inklusive Bildung (B.A.) 132
Kinder- und Jugendhilfe (dual) (B.A.) 136
Pädagogik der Frühen Kindheit (B.A.) 140
Soziale Arbeit – Bildung in Kindheit und Jugend (B.A.) 144
Soziale Arbeit (BASA-online) (B.A.) 146
Soziale Sicherung und Sozialverwaltungswirtschaft (B.A.) 152

MASTER

Kindheits- und Sozialwissenschaften
Master of Arts (M.A. / Zertifikat) 138
Psychosoziale Beratung und Therapie
in der Sozialen Arbeit Master of Arts (M.A.) 142
Soziale Arbeit (maps) (M.A.) 150

ZERTIFIKAT

Fachkraft für Kita-Sozialraumarbeit Zertifikat 128
Fach- und Weiterbildung
für Mediatorinnen und Mediatoren (Fach- und Fortbildung) 130
Integrierte Mediation Zertifikat Grund- und
Vollausbildung zur Mediation 134

Bildung & Erziehung (dual)

Bachelor of Arts (B.A.)

Hochschule Koblenz

Dual, online-basiert, grundständig: Der Fernstudiengang B.A. Bildung & Erziehung (dual) ist ein praxisintegrierter Studiengang, der zukünftige Fachkräfte für Tätigkeitsfelder der Sozialen Arbeit auf akademischem Niveau ausbildet und die Lernorte Hochschule und Praxis eng miteinander verbindet. Der Studiengang richtet sich folglich insbesondere an Personen, die ihre berufliche Zukunft im Bereich der Betreuung, Bildung und Erziehung von Kindern sehen und bereits während des Studiums Theorie und Praxis verbinden möchten.

Das Studium setzt sich aus Präsenzphasen und Online-Lernphasen zusammen sowie einem kontinuierlichen Praxiseinsatz, in welchem das erlernte Fachwissen umgesetzt und erprobt wird. Obligatorisch für das Studium ist eine Praxisstelle im Tätigkeitsfeld Bildung und Erziehung von Kindern in der Altersspanne von 0 bis 12 Jahren.

Die Studierenden sind ca. 19,5 Stunden pro Woche in der Praxisstelle eigener Wahl unter Anleitung tätig. Die Zusammenarbeit zwischen dem Lernort Hochschule und dem Praxisort wird über eine Kooperationsvereinbarung geregelt. Verbindende Elemente sind die Praxismodule und die Bearbeitung von Transferaufgaben, welche durch praxiserfahrene Dozierende begleitet werden und Eigeninitiative der Studierenden im Reflexionsprozess erfordern. Die Präsenzphasen an der Hochschule finden als verpflichtende Blockwochen dreimal pro Semester statt. Zudem besuchen die Studierenden zweimal zweieinhalb Tage Online-Präsenz-Veranstaltungen.

Der akkreditierte Studiengang mit einem Workload von 210 ECTS ist ein Angebot der Hochschule Koblenz in Kooperation mit dem zfh. Die Studierenden erhalten zusätzlich zum Bachelorabschluss auch die staatliche Anerkennung als Sozialpädagogin bzw. als Sozialpädagoge und als Sozialarbeiterin bzw. als Sozialarbeiter gem. dem Landesgesetz über die staatliche Anerkennung (SoAnG) und sind damit grundsätzlich befähigt, sich weitere Arbeitsfelder zu erschließen. Der Bachelorabschluss ermöglicht ein anschließendes Masterstudium.

Studiengangsleitung
Prof. Dr. Paul Krappmann

Beratung zum Studienangebot
Hochschule Koblenz, RheinMoselCampus
Tel. +49 261 9528-216
babe@hs-koblenz.de

Beratung zum Fernstudium
zfh – Zentrum für Fernstudien im Hochschulverbund
Tel. +49 261 91538-0, **fernstudium@zfh.de**

Zulassungsvoraussetzung
- Hochschulzugang gem. § 65 Hochschulgesetz Rheinland-Pfalz oder
- schulischer Teil der Fachhochschulreife gem. § 19 Hochschulgesetz Rheinland-Pfalz
- eine geeignete Praxisstelle bei einem von der Hochschule Koblenz anerkannten Kooperationspartner

Kosten
195 € pro Semester (Materialbezugsgebühr inklusive Sozialbeitrag der Hochschule Koblenz)

Bewerbung
Online unter: **www.zfh.de/anmeldung**
Wintersemester: Anfang Mai bis 15. Juli
Sommersemester: Anfang November bis 15. Januar

Internet
www.hs-koblenz.de/babe
www.zfh.de/bachelor/erziehung

HOCHSCHULE KOBLENZ
UNIVERSITY OF APPLIED SCIENCES
RheinMoselCampus

Studieninhalte

B.A.

7 Semester

210 ECTS

Präsenz phasen

1. Semester

- Sozialwissenschaftliche Grundlagen
- Grundlagen der Sozialen Arbeit
- Beobachtung und Dokumentation
- Praxismodul

2. Semester

- Rechtliche Grundlagen
- Kinderrechte und Partizipation
- Pädagogische Grundlagen
- Kommunikations- und Interaktionsgestaltung
- Praxismodul

3. Semester

- Psychologische Grundlagen
- Umgang mit Kindeswohlgefährdung
- Familien- und Jugendhilferecht
- Kindheitspädagogische Konzepte
- Praxismodul

4. Semester

- Sozialpolitische Grundlagen
- Kinder- und Jugendhilfe
- Beratung und Peer-Mentoring
- Projektentwicklung und Evaluation
- Praxismodul

5. Semester

Berufspraktisches Studienhalbjahr inklusive Durchführung eines Projektes

- Praxiswerkstatt
- Praxismodul

6. Semester

- Empirische Sozialforschung
- Umgang mit Digitalisierung und Diversität
- Gesundheit, Prävention und Rehabilitation
- Kita- und Schulsozialarbeit
- Praxismodul

7. Semester

- Berufsethik und ethische Bildung
- Didaktik und Methodik von Bildung
- Bachelorseminar
- Bachelorarbeit
- Praxismodul

Bildungs- und Sozialmanagement mit Schwerpunkt frühe Kindheit

Bachelor of Arts (B.A.)

Hochschule Koblenz

Der berufsintegrierte Fernstudiengang Bildungs- und Sozialmanagement richtet sich an pädagogische Fachkräfte, insbesondere an Erzieherinnen und Erzieher, die eine Leitungsfunktion besetzen oder anstreben. Die Inhalte sind sowohl pädagogisch als auch betriebswirtschaftlich ausgerichtet und bereiten auf die Managementtätigkeit vor.

Das siebensemestrige Studium ist modular aufgebaut und folgt dem Ansatz des Blended Learning, einem abwechslungsreichen Mix aus Selbststudium, Projektphasen, virtuellen Lernkomponenten und Präsenzphasen. Während des Semesters finden an fünf Wochenenden (freitags und samstags) Präsenzen an der Hochschule Koblenz statt, die der Vermittlung von Lehrinhalten, der Vor- und Nachbereitung von Projekten sowie der Erbringung von Prüfungsleistungen dienen.

Der akkreditierte Studiengang mit einem Workload von 210 ECTS ist ein Angebot der Hochschule Koblenz in Kooperation mit dem zfh. Die Studierenden können mit dem Abschluss des Studiums die staatliche Anerkennung als Sozialpädagogin bzw. als Sozialpädagoge gemäß dem Landesgesetz über die staatliche Anerkennung (SoAnG) erlangen. Die notwendigen Voraussetzungen sind durch die erforderlichen theoretischen Inhalte im sechsten Semester sowie die Theorie-Praxis-Einheit im siebten Semester in das Studium integriert. Der Bachelorabschluss ermöglicht ein anschließendes Masterstudium.

Studiengangsleitung
Prof. Dr. Ralf Haderlein

Beratung zum Studienangebot
Hochschule Koblenz, RheinMoselCampus
Vanessa Wagner (Studiengangskoordinatorin)
Tel. +49 261 9528-213
biso@hs-koblenz.de

Beratung zum Fernstudium
zfh – Zentrum für Fernstudien im Hochschulverbund
Tel. +49 261 91538-0, **fernstudium@zfh.de**

Zulassungsvoraussetzung
- Abschluss als staatlich anerkannte Erzieherin, als staatlich anerkannter Erzieher oder eine gleichwertige Ausbildung
- mindestens zwei Jahre Berufserfahrung in Kindertageseinrichtungen oder im Bereich der Pädagogik der Kindheit

Kosten
195 € pro Semester (Materialbezugsgebühr inklusive Sozialbeitrag der Hochschule Koblenz)

Bewerbung
Online unter: **www.zfh.de/anmeldung**
Wintersemester: Anfang Mai bis 15. Juli
Sommersemester: Anfang November bis 15. Januar

Internet
www.hs-koblenz.de/biso
www.zfh.de/bachelor/bildungsmanagement

HOCHSCHULE KOBLENZ
UNIVERSITY OF APPLIED SCIENCES
RheinMoselCampus

Studieninhalte

B.A.

7 Semester

210 ECTS

10 Präsenztage pro Semester

1. Semester

- Sozialwissenschaftliche Grundlagen
- Wirtschaftswissenschaftliche Grundlagen
- Leitungsfunktionen im strukturellen Wandel
- Grundlagen QM I: Philosophie
- Grundlagen QM II: Leitbilder
- Präsentationstechniken

2. Semester

- Entwicklungspsychologische Grundlagen
- Bildungspolitik und Bildungsökonomie
- Strategische und operative Planung
- Qualitätskriterien
- Kommunikation
- Fachfremdsprache I

3. Semester

- Bildungstheorien und -management
- Leitungsprofile
- Personalmanagement I
- Finanzierung und Fundraising
- Evaluation
- Kulturelle und kreative Kompetenz

4. Semester

- Kinder- und Jugendhilferecht, Schulrecht
- Vernetzung und Kooperation
- Betriebliches Rechnungswesen, Controlling
- Personalmanagement II
- Qualitätsmanagement
- Fachfremdsprache II

5. Semester

- Arbeitsrecht
- Erziehungspartnerschaft
- Positionierung der Einrichtung im Markt
- Kommunikationspolitik und -management
- Konfliktschlichtung
- International Studies I

6. Semester

- Organisationsentwicklung
- Kinderrechte und Kinderschutz
- Spezielle Aspekte des QM: Einrichtungsbezogene Verfahren
- International Studies II

7. Semester

- Theorie-Praxis-Einheit und Studium generale
- Bachelorthesis

Fachkraft für Kita-Sozialraumarbeit

Zertifikat

Hochschule Koblenz

Der berufsbegleitende Zertifikatskurs „Fachkraft für Kita-Sozialraumarbeit“ richtet sich an Tätige der Kita-Sozialarbeit bzw. der Kita-Sozialraumarbeit und Interessierte.
Das Angebot gibt Ihnen theoretisches, praktisches und methodisches Handwerkszeug aus den Bereichen der fachlichen Grundlagen der Kita-Sozialraumarbeit, Sozialraumorientierung, zu den rechtlichen Rahmenbedingungen und zum Kinderschutz, zu Netzwerkarbeit im Gemeinwesen, zu ressourcenorientiertem Handeln und Kommunikation. Techniken, die Sie direkt in Ihrem beruflichen Alltag umsetzen können werden gelehrt. Das Weiterbildungsangebot ermöglicht Ihnen die persönliche, individuelle Persönlichkeitsentwicklung sowie die fachliche Entwicklung.

Der Zertifikatskurs „Fachkraft für Kita-Sozialraumarbeit“ folgt dem Ansatz des Blended Learning. Online-gestützte Selbstlernphasen, Theorie-Praxis-Transfer und Präsenzzeiten wechseln sich ab.
Der sieben- bis achtmonatige Zertifikatskurs beinhaltet acht thematische Module, die in der Regel an acht ganztägigen zweisemestrige Blockveranstaltungen, jeweils freitags und samstags an der Hochschule Koblenz oder digital stattfinden.

Das Zertifikat „Fachkraft für Kita-Sozialarbeit“ können Sie im Weiterbildungsmasterstudiengang Master of Arts: Kindheits- und Sozialwissenschaften (MAKS) anerkennen lassen.

Das Studienangebot mit einem Workload von 40 ECTS ist ein Angebot der Hochschule Koblenz in Kooperation mit dem zfh.

Studiengangsleitung
Prof. Dr. Ralf Haderlein

Beratung zum Studienangebot
Hochschule Koblenz, RheinMoselCampus
Lara Sielaff (Koordinatorin)
Tel. +49 261 9528-249
kiso@hs-koblenz.de

Beratung zum Fernstudium
zfh – Zentrum für Fernstudien im Hochschulverbund
Tel. +49 261 91538-0, **fernstudium@zfh.de**

Zulassungsvoraussetzung
Für die Zulassung ist ein Praxisbezug in einem pädagogischen Handlungsfeld vorzulegen.

Kosten
3.000 € für den gesamten Kurs zzgl. 105 € pro Semester für den studentischen Beitrag.

Beginn im Frühjahr eines Jahres (zum Sommersemester)

Bewerbung
Online unter: **www.zfh.de/anmeldung**

Internet
www.hs-koblenz.de/kita-sozialraumarbeit
www.zfh.de/kita-sozialraumarbeit

HOCHSCHULE KOBLENZ
UNIVERSITY OF APPLIED SCIENCES
RheinMoselCampus

Studieninhalte

Zertifikat

40 ECTS

Präsenzphasen vor Ort an der Hochschule Koblenz und digital

Themenbereiche

- Fachliche Grundlagen der Kita-Sozialraumarbeit
- Recht I und II (SGB II und XII; SGB VIII, und weitere rechtlichen Grundlagen)
- Gestaltung multiperspektivischer Intervention, Kooperation und Vernetzung
- Ressourcenorientierte und kreative Methoden mit Kindern, Eltern und Familien
- Professioneller Umgang mit Kindeswohlgefährdung. Kinderschutz und Kinderrechten
- Gesprächsführung und Kommunikation in von Diversität geprägten Settings
- Partizipative Sozialraumorientierung und – analyse

Fach- und Weiterbildung für Mediatorinnen und Mediatoren

(Fach- und Fortbildung nach §3 ZMediatAusbV mit Hochschulzertifikat)

Hochschule Trier, Umwelt-Campus Birkenfeld | Verband Integrierte Mediation e.V.

Diese Seminarangebote können einzeln oder im Paket gebucht werden. Sie entsprechen den Modulen des zweiten und dritten Semesters der Vollausbildung Mediation – integrierte Mediation (s. Seite 136). Bei einer Einzelbuchung erfolgt eine Anrechnung auf das zweite oder dritte Semester.

Die Weiterbildungen bieten verschiedene Lehr- und Lernkomponenten mit praktischen Übungen. Ergänzend dazu gibt es je ein Handbuch zur Vertiefung der Studieninhalte und weitere Studienmaterialien.

Die Teilnehmenden erhalten ein Zertifikat über eine je 20-stündige Ausbildung, die auch zur Fortbildung im Hinblick auf die ZMediatAusbV herangezogen werden kann. Zusammen mit einer Vollausbildung in Mediation können Sie sich gegebenenfalls als „Fachmediatorin bzw. Fachmediator" bezeichnen.

Die Fach- und Weiterbildung für Mediatorinnen und Mediatoren ist ein Angebot des zfh in Kooperation mit dem Verband Integrierte Mediation e.V.

Die folgenden Module können je nach Bedarf zur Fortbildung, Auffrischung und / oder Spezialisierung einzeln gebucht werden:

- Mediation in Familienangelegenheiten
- Mediation in Wirtschaftsangelegenheiten
- Wissenschaft der Mediation
- Mediation in Unternehmen und Gruppen
- Interkulturelle und internationale Mediation
- Psychologische Schwerpunkte der Mediation
- Medizin und Mediation
- Schadensmediation

Studiengangsleitung
Arthur Trossen (Studiengangsleiter)

Beratung zum Studienangebot
Peter Knebel
Tel. +49 6782 171926
p.knebel@umwelt-campus.de

Beratung zum Weiterbildungsangebot
zfh – Zentrum für Fernstudien im Hochschulverbund
Tel. +49 261 91538-0, **fernstudium@zfh.de**

Zulassungsvoraussetzung
Vorkenntnisse oder eine Vorausbildung in Mediation werden vorausgesetzt.

Kosten
500 € je Modul

Bewerbung
Online unter: **www.zfh.de/anmeldung**
Wintersemester: Anfang Mai bis 15. Juli
Sommersemester: Anfang November bis 15. Januar

Internet
https://integrierte-mediation.de/ausbildung/
www.zfh.de/fachmediation

Umwelt-Campus Birkenfeld | HOCHSCHULE TRIER

integrierte Mediation
so verstehen wir uns

©bnenin - Stock.adobe.com

Foto: A. Trossen

Studieninhalte*

Einzeln belegbare Module des 2. Semesters

2.1 Mediation in Familienangelegenheiten

- Konflikte in der Familie, Familiensysteme
- Psychologische, soziale, wirtschaftliche und rechtliche Aspekte der Trennung
- Behandlung von Kindern und Kindesinteressen in der Mediation
- Methoden zur Beziehungsklärung
- Rechtliche Besonderheiten
- Zusammenarbeit mit Gerichten
- Mediationen bei hoch eskalierten Konflikten (Rosenkriege)

2.2 Mediation in Wirtschaftsangelegenheiten

- Konflikte mit Bezug zur Wirtschaft
- Die vier Bereiche der Wirtschaftsmediation
- Einführung von Struktur- und systemische Konflikte
- Einbeziehung der unternehmerischen Instanzen (z. B. Betriebsrat, Geschäftsführung)
- Umgang mit Machtgefällen und Hierarchie
- Beteiligung von Stellvertretern, Bevollmächtigten, Anwälten und Experten
- Besonderheiten beim Abschluss von Mediationsverträgen

2.3 Verfahrensunabhängige Verwendung der Mediation

- Wissenschaftliche Hintergründe der Mediation
- Kognitive Mediationstherorie
- Qualität der Mediation
- Mediation als Verfahren und Methode
- Systematik der Werkzeuge
- Mediation in dialogischen Situationen
- Resilienzeffekte der Mediation

2.4 Mediation in Unternehmen und Gruppen

- Typische Konfliktlagen bei der innerbetrieblichen Mediation
- Arbeit mit Gruppen und Teams
- Rechtliche Anforderungen und Besonderheiten der innerbetrieblichen Mediation
- Umgang mit der Hierarchie innerhalb der Gruppe
- Systemische und strukturelle Konfliktdimensionen
- Konfliktcharaktere

Einzeln belegbare Module des 3. Semesters

3.1 Interkulturelle Mediation

- Internationale und interkulturelle Bezüge
- Was ist CBM (Cross Border Mediation)?
- Unterschiede und Abgrenzungen der Verfahren
- Multi-, Inter- und Transkultur
- Die Praxis (Anwendungsbeispiele und –fälle)
- Die Umsetzung im interkulturellen und/oder internationalem Bezug

3.2 Psychologische Schwerpunkte der Mediation

- Die Person und die Haltung des Mediators
- Die „Distanzregulation“ zu den Medianden
- Die Parteienpersönlichkeit und Verhaltensmuster
- Anleihen an psychologische Werkzeuge zur Gesprächsführung und Konfliktbewältigung und ihre Anwendbarkeit in der Mediation
- Das Zusammenspiel von Kognition und Mediation Interventionen und
- Die Praxis (Anwendungsbeispiele und –fälle)
- Die Umsetzung

3.3 Medizin und Mediation

- Gesundheit und Krankheit
- Psychische, psychiatrische und mentale Krankheiten
- Macht und Ohnmacht
- Umgang mit Sucht, Angehörige, toxische Persönlichkeiten, usw.
- Folgen für Beziehungen/Dysfunktionen
- Therapieansätze und Therapieergänzung
- Die Umsetzung

3.4 Schadensmediation

- Schadensrecht
- Personenschäden
- Versicherungen, Sozialversicherungsträger und andere Beteiligte
- Gesetzliche Regeln für die unterschiedlichen Beteiligten
- Typische Konfliktlagen und deren Lösung
- Die Praxis (Anwendungsbeispiele und –fälle)
- Die Umsetzung

* Detaillierte Angaben finden Sie unter www.in-mediation.eu/mediation/fachmediationen

Frühkindliche inklusive Bildung

Bachelor of Arts (B.A.)

Hochschule Fulda

Die Leitideen des praxisintegrierenden Blended-Learning-Studiengangs „Frühkindliche inklusive Bildung“ sind die Umsetzung der Bildungsgerechtigkeit und der Inklusion. Es finden sich inhaltlich unter anderem die Querschnittskategorien Behinderung, Migration und Armut wieder. Die Studierenden erwerben Fachwissen über den Umgang mit Verschiedenheit und Kompetenzen zur Gestaltung von Bildungsprozessen, die jedem Kind eine individuelle Kompetenz-Entfaltung ermöglichen.

Der Studiengang richtet sich an staatlich anerkannte Erzieherinnen und Erzieher, aber auch an Personen, die bisher noch keine pädagogische Vorbildung haben und im Bereich der frühkindlichen Bildung berufstätig werden möchten (z. B. Abiturient/innen und Quereinsteiger/innen).

Das Studium ist modular aufgebaut und besteht aus einer abwechslungsreichen Mischung aus Selbststudium, Projektphasen, virtuellen Lernkomponenten und Präsenzangeboten. Während des Semesters finden Präsenztage an etwa vier Wochenenden (donnerstags, freitags und samstags) an der Hochschule Fulda statt, bei denen die Interaktion und der fachliche Austausch im Vordergrund stehen.

Der akkreditierte Studiengang mit einem Workload von 210 ECTS ist ein Angebot der Hochschule Fulda in Kooperation mit dem zfh. Die staatliche Anerkennung als Kindheitspädagogin bzw. -pädagoge wird aufgrund des Bachelorabschlusses und der erfolgreichen Absolvierung der studienintegrierten Praxisphase erteilt. Die rechtlichen Grundlagen sind das hessische Sozialberufeanerkennungsgesetz und die Satzung über die staatliche Anerkennung in diesem Studiengang. Der Bachelorabschluss ermöglicht ein anschließendes Masterstudium.

Studiengangsleitung
Prof. Dr. Sabine Lingenauber

Beratung zum Studienangebot
Hochschule Fulda
Janina von Niebelschütz
(Studiengangskoordinatorin)
Tel. +49 661 9640-2035
janina.v.niebelschuetz@sw.hs-fulda.de

Beratung zum Fernstudium
zfh – Zentrum für Fernstudien im Hochschulverbund
Tel. +49 261 91538-0, **fernstudium@zfh.de**

Zulassungsvoraussetzung
- Hochschulzugang gem. § 54 Hochschulgesetz Hessen
- Nachweis einer studienbegleitenden Praxistätigkeit (mind. 15, max. 22 Stunden pro Woche) im Bereich der frühkindlichen Bildung

Kosten
- Bereitstellungskosten in Höhe von 65 € pro Onlinemodul (17 Module)
- Sozialbeitrag der Hochschule Fulda pro Semester

Bewerbung
Online über die Website der Hochschule Fulda:
www.hs-fulda.de/online-bewerbung
Wintersemester: 02. Mai bis 30. September

Internet
www.fruehkindliche-inklusive-bildung.de
www.zfh.de/bachelor/bildung

Studieninhalte

B.A.

8 Semester

210 ECTS

10 Präsenztage pro Semester

1. Semester

- Familie
- Bildungspläne und -politik
- Bildungsbe(nach)teiligung
- Einführung in das wissenschaftliche Arbeiten
- Praxisprojekt 1

2. Semester

- Sozialisations- und Entwicklungstheorien
- Kindertageseinrichtungen
- Schule und Jugendhilfeeinrichtungen
- Pädagogische Ansätze in Kindertageseinrichtungen
- Praxisprojekt 1

3. Semester

- Diagnostik und Beobachtung
- Gesprächsführung und Beratung
- Projektarbeit und Dokumentation
- Praxisprojekt 1
- Staatliche Anerkennung

4. Semester

- Genderbewusste Pädagogik
- Interkulturelle Pädagogik
- Integrative und inklusive Pädagogik
- Inklusionsorientierte Unterstützungskonzepte
- Staatliche Anerkennung

5. Semester

- Motorik
- Sprache
- Qualitätsentwicklung und -management
- Innere Differenzierung und Didaktik
- Staatliche Anerkennung

6. Semester

- Rechtliche Grundlagen
- Kinder- und Jugendhilferecht
- Leitung: Management und Personalführung
- Praxisprojekt 2
- Staatliche Anerkennung

7. Semester

- Internationale Perspektiven frühkindlicher inklusiver Bildung
- Reflexion Praxis
- Praxisprojekt 2

8. Semester

- Abschlussmodul
- Bachelorthesis

Integrierte Mediation Zertifikat

Grund- und Vollausbildung zur Mediation

Hochschule Trier, Umwelt-Campus Birkenfeld | Verband Integrierte Mediation e.V.

Mediation ist ein außerordentlich komplexes und leistungsfähiges Verfahren zur Herbeiführung einvernehmlicher Lösungen. Zusammen mit der integrierten Mediation lernen Sie, die Kompetenz auch in anderen beruflichen Kontexten und im Alltag einzusetzen. So erzielen Sie den maximal möglichen Erfolg einer solchen Mediationsausbildung. Sie können das Studium nach Ihren Bedürfnissen bis zu einem dreisemestrigen Studiengang aufstocken, sodass Sie mit einem Ausbildungsvolumen von 600 Stunden weit über den Anforderungen des Gesetzgebers und der Verbände liegen.
Sie entscheiden flexibel über den zu Ihnen passenden Abschluss als Mediatorin, Mediator, zertifizierte Mediatorin, zertifizierter Mediator oder Berufsmediatorin, -mediator.
Im Fernstudienangebot Mediation – integrierte Mediation werden die folgenden Schwerpunktfächer behandelt:

- Mediation als Methode, Verfahren und Kompetenz im System der Konfliktbeilegung
- alle interdisziplinären Einflüsse, Herleitungen, Methoden, Techniken und Interventionen
- die kognitive Mediationstheorie als Grundlage der integrierten Mediation
- Fachanwendungen (z. B. Familie, Wirtschaft)
- intensive Anwendungs- und Berufsvorbereitung

Das Curriculum entspricht der ZMediatAusbV (Ausbildungsverordnung) und den von den Verbänden erlassenen Standards. Sie erwerben die Fähigkeit, mit allen Varianten der Mediation und nachgeordneten Konfliktbeilegungsverfahren (Schlichtung, Verhandlung) umzugehen.
Dieses Studium gliedert sich in Selbststudium und Präsenzzeit. Während des Studiums finden insgesamt bis zu 36 Präsenztage an Freitagen, Samstagen und Sonntagen sowie Onlinestudien statt. Der optionale Vollabschluss zur Berufsmediatorin, zum Berufsmediator erwartet bis zu fünf Falldokumentationen und Supervisionen.

Intergrierte Mediation ist ein Angebot des zfh in Kooperation mit dem Verband Integrierte Mediation e.V. und der Hochschule Trier kann berufsbildend (Mediatorin, Mediator als Beruf) und berufsbegleitend durchgeführt werden.
Perspektivisch soll das Zertifikatsprogramm zu einem Masterstudiengang ausgebaut werden.

Studiengangsleitung
Arthur Trossen (Studiengangsleiter)

Beratung zum Studienangebot
Peter Knebel
Tel. +49 6782 171926
p.knebel@umwelt-campus.de

Beratung zum Fernstudium
zfh – Zentrum für Fernstudien im Hochschulverbund
Tel. +49 261 91538-0, **fernstudium@zfh.de**

Zulassungsvoraussetzung
Studium oder Ausbildung oder Vorerfahrung in einem Beruf, der Konflikterfahrung vermittelt (Rechtsanwältin, Rechtsanwalt, Richterin, Richter, Sozialarbeiterin, Sozialarbeiter, Psychologin, Psychologe, Therapeutin, Therapeut)

Kosten
- je 1.950 € für das erste und zweite Semester
- zzgl. 250 € je Supervisionstag

Bewerbung
Online unter: **www.zfh.de/anmeldung**
Wintersemester: Anfang Mai bis 15. Juli
Sommersemester: Anfang November bis 15. Januar

Internet
www.zfh.de/zertifikat/mediation
www.in-mediation.eu/zfh-studium-mediation
www.in-mediation.eu/ausbildung
www.wiki-to-yes.org/Mediationsausbildung
www.umwelt-campus.de/studium/studienangebot-weiterbildung/weiterbildung/integrierte-mediation

Umwelt-Campus Birkenfeld | HOCHSCHULE TRIER

integrierte Mediation
so verstehen wir uns

© Andrii Yalanskyi - stock.adobe.com

Foto: A. Trossen

Studieninhalte

Zertifikat

3 Semester

36 Präsenz-tage

1. Semester

- Einführung und Grundlagen der Mediation
- Mediation im System der Konfliktbeilegungsverfahren
- Kognition, Kommunikation, Wahrnehmung
- Konfliktkompetenz
- Verhandlungskompetenzen und -techniken
- Erkenntnis- und Informationsmanagement
- Ablauf und Rahmenbedingungen der Mediation
- Persönliche Kompetenz, Haltung, Rollenverständnis
- Methodik und Systematik der Mediation
- Recht der und in der Mediation
- Supervision und Intervision

2. Semester (optional)

- Systematik der Mediation (Konzepte, Modelle, Formen, Stile, Anwendungsfelder)
- Fachwissen (Recht, Psychologie, Soziologie, Philosophie und Ökonomie in der Mediation)
- Integrierte Mediation als Konzept und Modell
- Fachmediationen:
  - Familien- und Wirtschaftsmediation
  - Innerbetriebliche Mediation
  - Überblick über weitere Anwendungsfelder
- Beruf und Kompetenzen der Mediatorin, des Mediators
- Ökonomie und Marketing

3. Semester (optional)

Weitere Fachmediationen und Anwendungsfelder:
- Interkulturelle und internationale Mediation
- Mediation bei der Schadensregulierung
- Mediation im Gesundheitswesen
- Mediation mit dem Schwerpunkt Psychologie
- Hocheskalierte Konflikte, Kognitionspsychologie
- Herausforderungen der professionellen Praxis
- Mediation und Politik
- Mediation als Dienstleistung und Beruf
- Berufsvorbereitung

Begleitend

Die Durchführung von Supervisionen kann während und bis zu einem Jahr nach Abschluss des Studiums parallel erfolgen. Notwendigkeit und Anzahl der erforderlichen Supervisionen und Falldokumentationen orientieren sich am gewünschten Abschluss.

Kinder- und Jugendhilfe (dual)

Bachelor of Arts (B.A.)

Hochschule Koblenz

Dual, online-basiert, grundständig: Der Fernstudiengang B.A. Kinder- und Jugendhilfe (dual) ist ein praxisintegrierter Studiengang, der zukünftige Fachkräfte für Tätigkeitsfelder der Sozialen Arbeit auf akademischem Niveau ausbildet und die Lernorte Hochschule und Praxis eng miteinander verbindet. Der Studiengang richtet sich folglich insbesondere an Personen, die ihre berufliche Zukunft im Bereich der Sozialen Arbeit mit Jugendlichen und jungen Erwachsenen sehen und bereits während des Studiums Theorie und Praxis verbinden möchten.

Das Studium setzt sich aus Präsenzphasen und Online-Lernphasen zusammen sowie einem kontinuierlichen Praxiseinsatz, in welchem das erlernte Fachwissen umgesetzt und erprobt wird. Obligatorisch für das Studium ist eine Praxisstelle im Tätigkeitsfeld Bildung und Erziehung von Jugendlichen und jungen Erwachsenen in einer Altersspanne von 12 bis 27 Jahren.

Die Studierenden sind ca. 19,5 Stunden pro Woche in der Praxisstelle eigener Wahl unter Anleitung tätig. Die Zusammenarbeit zwischen dem Lernort Hochschule und dem Praxisort wird über eine Kooperationsvereinbarung geregelt. Verbindende Elemente sind die Praxismodule und die Bearbeitung von Transferaufgaben, welche durch praxiserfahrene Dozierende begleitet werden und Eigeninitiative der Studierenden im Reflexionsprozess erfordern. Die Präsenzphasen an der Hochschule finden als verpflichtende Blockwochen dreimal pro Semester statt. Zudem besuchen die Studierenden zweimal zweieinhalb Tage Online-Präsenz-Veranstaltungen.

Der akkreditierte Studiengang mit einem Workload von 210 ECTS ist ein Angebot der Hochschule Koblenz in Kooperation mit dem zfh. Die Studierenden erhalten zusätzlich zum Bachelorabschluss auch die staatliche Anerkennung als Sozialpädagogin bzw. als Sozialpädagoge und als Sozialarbeiterin bzw. als Sozialarbeiter gem. dem Landesgesetz über die staatliche Anerkennung (SoAnG) und sind damit grundsätzlich befähigt, sich weitere Arbeitsfelder zu erschließen. Der Bachelorabschluss ermöglicht ein anschließendes Masterstudium.

Studiengangsleitung
Prof. Dr. Paul Krappmann

Beratung zum Studienangebot
Hochschule Koblenz, RheinMoselCampus
Tel. +49 261 9528-212
kjh@hs-koblenz.de

Beratung zum Fernstudium
zfh – Zentrum für Fernstudien im Hochschulverbund
Tel. +49 261 91538-0, **fernstudium@zfh.de**

Zulassungsvoraussetzung
- Hochschulzugang gem. § 65 Hochschulgesetz Rheinland-Pfalz oder
- schulischer Teil der Fachhochschulreife gem. § 19 Hochschulgesetz Rheinland-Pfalz
- eine geeignete Praxisstelle bei einem von der Hochschule Koblenz anerkannten Kooperationspartner

Kosten
195 € pro Semester (Materialbezugsgebühr inklusive Sozialbeitrag der Hochschule Koblenz)

Bewerbung
Online unter: **www.zfh.de/anmeldung**
Wintersemester: Anfang Mai bis 15. Juli
Sommersemester: Anfang November bis 15. Januar

Internet
www.hs-koblenz.de/kjh
www.zfh.de/kjh

HOCHSCHULE KOBLENZ
UNIVERSITY OF APPLIED SCIENCES
RheinMoselCampus

Fotos: HS Koblenz

Studieninhalte

B.A.

7 Semester

210 ECTS

Präsenz phasen

1. Semester

- Sozialwissenschaftliche Grundlagen
- Grundlagen der Sozialen Arbeit
- Lebenswelten von Jugend
- Praxismodul

2. Semester

- Rechtliche Grundlagen
- Kinderrechte und Partizipation
- Pädagogische Grundlagen
- Kommunikations- und Interaktionsgestaltung
- Praxismodul

3. Semester

- Psychologische Grundlagen
- Umgang mit Kindeswohlgefährdung
- Familien- und Jugendhilferecht
- Jugend(sozial)arbeit
- Praxismodul

4. Semester

- Sozialpolitische Grundlagen
- Kinder- und Jugendhilfe
- Beratung und Peer-Mentoring
- Projektentwicklung und Evaluation
- Praxismodul

5. Semester

Berufspraktisches Studienhalbjahr inklusive Durchführung eines Projektes

- Praxiswerkstatt
- Praxismodul

6. Semester

- Empirische Sozialforschung
- Umgang mit Digitalisierung und Diversität
- Gesundheit, Prävention und Rehabilitation
- Gemeinwesen und Sozialraum
- Praxismodul

7. Semester

- Berufsethik und ethische Bildung
- Kontexte von Ungleichheit und Ausgrenzung
- Bachelorseminar
- Bachelorarbeit
- Praxismodul

Kindheits- und Sozialwissenschaften

Master of Arts (M.A. / Zertifikat)

Hochschule Koblenz

Der internetgestützte, berufsbegleitende Fernstudiengang Kindheits- und Sozialwissenschaften M.A. (MAKS) eröffnet Absolventinnen und Absolventen eines ersten berufsqualifizierenden Hochschulstudiums oder Studieninteressierten, die beruflich qualifiziert sind und eine Eignungsprüfung ablegen wollen, die Möglichkeit, ihre bisher erworbenen Kompetenzen auf Masterebene zu vertiefen. Sie qualifizieren sich so für anspruchsvolle berufliche Tätigkeiten in leitenden, planenden und/oder forschenden Positionen sowie für vertieftes methodisches Handeln im Feld der Kindheit.

Der Studiengang bietet sechs Vertiefungsschwerpunkte
- Management & Beratung
- Kinderschutz & Diagnostik
- Bewegung & Gesundheit
- Traumapädagogik
- Fachkraft für Kita-Sozialraumarbeit
- Pädagogische Fachberatung für Kindertageseinrichtungen (optional über Anerkennung der FH Kiel)

Das Studium gliedert sich in Selbststudium, Theorie-Praxis-Transfer und Präsenzzeiten. Während eines Semesters finden in der Regel vier bis fünf Präsenzveranstaltungen (freitags und samstags) an der Hochschule Koblenz statt.

Der Studiengang bietet optionale und inklusive Zertifikatskurse innerhalb der einzelnen Vertiefungsschwerpunkte an. Je nach Kurs können diese auch unabhängig vom Studium belegt werden.

Der akkreditierte Studiengang mit einem Workload von 90 ECTS ist ein Angebot der Hochschule Koblenz in Kooperation mit dem zfh. Der Masterabschluss eröffnet den Zugang zum höheren Dienst und beinhaltet das Recht zur Promotion gemäß der Ordnung einer promotionsberechtigten Hochschule.

Studiengangsleitung
Prof. Dr. Ralf Haderlein

Stellvertretende Studiengangsleitung
Prof. Dr. Kathinka Beckmann
Prof. Dr. Wolfgang Beudels
Prof. Dr. Daniela Braun

Beratung zum Studienangebot
Hochschule Koblenz, RheinMoselCampus
Studiengangskoordination
Tel. +49 261 9528-252 oder - 251, **maks@hs-koblenz.de**

Beratung zum Fernstudium
zfh – Zentrum für Fernstudien im Hochschulverbund
Tel. +49 261 91538-0, **fernstudium@zfh.de**

Zulassungsvoraussetzung
Mit Erststudium
- berufsqualifizierter Hochschulabschluss mit 180 bzw. 210 ECTS
- mindestens einjährige aktuelle einschlägige Berufstätigkeit

Ohne Erststudium
- Hochschulzugang gem. § 65 Hochschulgesetz Rheinland-Pfalz
- mindestens drei Jahre aktuelle einschlägige Berufstätigkeit
- bestandene Eignungsprüfung

Kosten
- 1.650 € pro Semester
- Sozialbeitrag der Hochschule Koblenz pro Semester

Bewerbung
Online unter: **www.zfh.de/anmeldung**
Wintersemester: 01. April bis 01. Juni (bis 15. Mai für Bewerberinnen und Bewerber mit beruflicher Qualifizierung)
Der Studiengang ist zulassungsbeschränkt

Internet
www.hs-koblenz.de/maks
www.zfh.de/master/kindheit
www.zfh.de/zertifikat/qm
www.zfh.de/kita-sozialraumarbeit
www.zfh.de/traumapaedagogik

HOCHSCHULE KOBLENZ
UNIVERSITY OF APPLIED SCIENCES
RheinMoselCampus

Studieninhalte

M.A.

4 Semester

90 ECTS

8 - 10 Präsenztage pro Semester

Zertifikat

1. Semester

- Sozialwissenschaftliche Diskurse
- Kindheitswissenschaftliche Diskurse
- Ethik
- Forschungsmethodik

2. Semester

- Kurseinheiten je nach gewähltem Vertiefungsschwerpunkt
- Management & Beratung
- Kinderschutz & Diagnostik
- Bewegung & Gesundheit
- Traumapädagogik
- Fachkraft für Kita-Sozialraumarbeit
- Pädagogische Fachberatung (optional über Anerkennung der FH Kiel)
- Supervision & Intervision I

3. Semester

- Kurseinheiten je nach gewähltem Vertiefungsschwerpunkt
- Management & Beratung
- Kinderschutz & Diagnostik
- Bewegung & Gesundheit
- Traumapädagogik
- Fachkraft für Kita-Sozialraumarbeit
- Pädagogische Fachberatung (optional über Anerkennung der FH Kiel)
- Supervision & Intervision II

4. Semester

- Internationale und interdisziplinäre kindheitswissenschaftliche Diskurse
- Masterthesis

Zertifikate

- Management & Beratung (MB), optional Zertifikat Qualitätsbeauftragte bzw. Qualitätsbeauftragter, Qualitätsmanagerin bzw. Qualitätsmanager sowie interne Auditorin bzw. interner Auditor und Qualitätsauditorin bzw. Qualitätsauditor
- Kinderschutz & Diagnostik (KD), inklusive Zertifikat „Insoweit erfahrene Kinderschutzfachkraft“
- Bewegung & Gesundheit (BG), optional Zertifikat Fachkraft für Entwicklungsdiagnostik und Entwicklungsbeobachtung im Kindesalter, Fachkraft für inklusive Bewegungserziehung und Bewegungsförderung
- Traumapädagogik
- Fachkraft für Kita-Sozialraumarbeit

Pädagogik der Frühen Kindheit

Bachelor of Arts (B.A.)

Hochschule Koblenz

Pädagogische Fachkräfte, die eine wissenschaftliche Qualifizierung anstreben, haben die Möglichkeit, einen akademischen Abschluss im Bereich der Frühpädagogik zu erwerben, mit der Besonderheit, zusätzlich die staatliche Anerkennung zur Sozialpädagogin, zum Sozialpädagogen erlangen zu können.
Das Studium setzt sich aus Online-Lernphasen sowie Präsenz- und Projektphasen zusammen, in denen das erlernte Fachwissen in der Praxis umgesetzt und erprobt wird. Jedes Semester finden fünf Präsenzveranstaltungen (freitags und samstags) an der Hochschule Koblenz statt.

Zwischen dem zweiten und siebten Semester müssen zwei Wahlpflichtmodule abgeschlossen werden.
Zur Verfügung stehen:
- Studienfahrt
- Theorien der Gesundheit
- Wissenschaftliches Arbeiten
- Studium Generale
- Aufgabenbereiche und Handlungsfelder der Sozialpädagogik
- Erziehungs- und Bildungspartnerschaft
- Konzeptionsentwicklung

Der Studiengang Pädagogik der Frühen Kindheit besteht seit Sommersemester 2009. Dieser wurde an aktuelle politische und gesellschaftliche Entwicklungen angepasst. Somit gilt seit dem Wintersemester 2018/19 eine neue Prüfungsordnung.

Der akkreditierte Studiengang mit einem Workload von 180 ECTS (sieben Semester) bzw. 210 ECTS (acht Semester) ist ein Angebot der Hochschule Koblenz in Kooperation mit dem zfh. Durch Belegung des achten Semesters besteht für die Studierenden des Studiengangs die Möglichkeit, die staatliche Anerkennung zur Sozialpädagogin, zum Sozialpädagogen gemäß dem Landesgesetz über die staatliche Anerkennung (SoAnG) zu erwerben. Die weiteren erforderlichen Voraussetzungen sind in das Studium integriert. Der Bachelorabschluss ermöglicht ein anschließendes Masterstudium.

Studiengangsleitung
Prof. Dr. Rieke Hoffer

Beratung zum Studienangebot
Julia Van Peeterssen
0261 9528-247
fruehpaed@hs-koblenz.de

Beratung zum Fernstudium
zfh – Zentrum für Fernstudien im Hochschulverbund
Tel. +49 261 91538-0, **fernstudium@zfh.de**

Zulassungsvoraussetzung
- Hochschulzugang gem. § 65 Hochschulgesetz Rheinland-Pfalz
- Abschluss als staatlich anerkannte Erzieherin bzw. als staatlich anerkannter Erzieher oder eine gleichwertige Ausbildung
- studienbegleitende einschlägige Berufstätigkeit in einer Einrichtung der Pädagogik der Kindheit (0 bis 12 Jahre) im Umfang von mindestens zehn Stunden pro Woche oder Nachweis eines studienbegleitenden berufspraktischen Zugangs zu einer entsprechenden Einrichtung

Kosten
195 € pro Semester (Materialbezugsgebühr inklusive Sozialbeitrag der Hochschule Koblenz)

Bewerbung
Online unter: **www.zfh.de/anmeldung**
Wintersemester: Anfang Mai bis 15. Juli
Sommersemester: Anfang November bis 15. Januar

Internet
www.hs-koblenz.de/fruehpaed
www.zfh.de/bachelor/paedagogik

HOCHSCHULE KOBLENZ
UNIVERSITY OF APPLIED SCIENCES
RheinMoselCampus

Studieninhalte

B.A.

9 oder 8 Semester

180 oder 210 ECTS

10 Präsenztage pro Semester

1. Semester

- Bildung im Kindesalter I
- Entwicklungspsychologische Grundlagen
- Beobachtung und Dokumentation
- Kommunikation und Gesprächsführung
- Biografie, Professionalität und Habitus

2. Semester

- Bildung im Kindesalter II
- Sozialräumliche Aspekte des Aufwachsens
- Methoden der Sozialen Arbeit
- Moderation und Präsentation
- Theorie-Praxis-Forum 1

3. Semester

- Ästhetik und Kreativität
- Kinder- und Jugendhilferecht, Bildungs- und sozialpolitische Grundlagen
- Theorieprojekt
- Theorie-Praxis-Forum 2

4. Semester

- Sprache
- Partizipation und demokratische Bildung
- Pädagogik der Vielfalt I
- Strukturen des Kinder- und Jugendhilfesystems
- Theorie-Praxis-Forum 3

5. Semester

- Pädagogik der Vielfalt II
- Professioneller Umgang mit Kindeswohlgefährdung
- Aktuelle Frühpädagogische Diskurse aus nationaler und internationaler Perspektive
- Arbeitsrecht
- Theorie-Praxis-Forum 4

6. Semester

- Natur und Umwelt
- Mathematik und Naturwissenschaften
- Projektentwicklung auf der Grundlage sozialpädagogischer Didaktik und Methodik
- Qualitätsentwicklung und Evaluation
- Theorie-Praxis-Forum 5

7. Semester

- Internationale Frühpädagogik
- Bachelorthesis

8. Semester (optional)

- Begleitveranstaltung
- Projektbericht
- Kolloquium

Psychosoziale Beratung und Therapie in der Sozialen Arbeit

Master of Arts (M.A.)

Hochschule Fulda

Der Studiengang richtet sich an Personen mit einem ersten Hochschulabschluss in der Sozialen Arbeit bzw. Sozialpädagogik, die bereits in diesem Arbeitsfeld beratend tätig sind und eine höhere fachliche Qualifikation oder eine Umorientierung im Beratungsbereich anstreben.

Im Studium erwerben die Studierenden die notwendigen Schlüssel- und Fachqualifikationen für eine selbstständige und verantwortliche Tätigkeit im Bereich der psychosozialen Beratung.

Das berufsbegleitende Teilzeitstudium ist modular aufgebaut mit 15 Pflichtmodulen, davon sind acht Online-Module. Das Studium gliedert sich in Selbststudium und Präsenzzeiten. Die Studierenden bearbeiten je Semester zwei Online-Module. Darauf aufbauend findet während des Semesters je ein Präsenzmodul (von Donnerstag bis Samstag) an der Hochschule Fulda statt. Dazu kommen im Verlauf des Studiums zwei Reflexionsmodule, die ebenfalls als Präsenzen angeboten werden. Im fünften Semester wird die Masterthesis geschrieben, die mit einem Kolloquium abschließt.

Der akkreditierte Studiengang mit einem Workload von 90 ECTS ist ein Angebot der Hochschule Fulda in Kooperation mit dem zfh. Der Masterabschluss eröffnet den Zugang zum höheren Dienst und beinhaltet das Recht zur Promotion gemäß der Ordnung einer promotionsberechtigten Hochschule.

Studiengangsleitung
Prof. Dr. Uli Sann

Beratung zum Studienangebot
Hochschule Fulda
Andrea Hilger (Studiengangskoordinatorin)
Tel. +49 661 9640-2444
andrea.hilger@sw.hs-fulda.de

Beratung zum Fernstudium
zfh – Zentrum für Fernstudien im Hochschulverbund
Tel. +49 261 91538-0, **fernstudium@zfh.de**

Zulassungsvoraussetzung
- abgeschlossenes Studium im Bereich der Sozialen Arbeit (Bachelor mit mind. 210 ECTS oder Diplomabschluss) mit der Note 2,0 oder besser (da die Kapazität des Studiengangs deutlich unterhalb der Nachfrage liegt, ist der tatsächlich für eine Zulassung notwendige Notendurchschnitt in der Regel deutlich geringer)
- studienbegleitende beratende Tätigkeit im Arbeitsfeld der Sozialen Arbeit von mindestens 15 bis in der Regel maximal 30 Wochenstunden

Kosten
- Bereitstellungsgebühr von 65 € pro Online-Modul
- Sozialbeitrag der Hochschule Fulda pro Semester

Bewerbung
Online über die Website der Hochschule Fulda:
www.hs-fulda.de/online-bewerbung
Wintersemester: 01. Mai bis 15. Juli

Internet
https://www.hs-fulda.de/sozialwesen/studieninteressierte/studiengaenge/psychosoziale-beratung-und-therapie-mabeth
www.zfh.de/master/psychosoziale-beratung

Studieninhalte

M.A.

5 Semester

90 ECTS

3 - 5 Präsenzwochenenden

1. Semester

- Beratungstheorien
- Beratung in der Sozialen Arbeit
- Kommunikation und Gesprächsführung in der Beratung
- Selbsterfahrung und -reflexion

2. Semester

- Diagnostik, Fallverstehen und Handlungsplanung
- Forschungs- und Evaluationsmethoden
- Supervision

3. Semester

- Problem- und Störungsbereiche
- Recht und Ethik in der psychosozialen Tätigkeit
- Personenbezogene Methoden
- Selbsterfahrung und -reflexion

4. Semester

- Forschungspraxis im Kontext der psychosozialen Beratung
- Professionelles Leitungshandeln
- Beratungsmethoden in Mehr-Personen-Settings

5. Semester

- Masterthesis

Soziale Arbeit – Bildung in Kindheit und Jugend

Bachelor of Arts (B.A.)

Hochschule RheinMain

Der Bachelorstudiengang ist ein Vollzeitangebot aus dem Bereich der Sozialen Arbeit. Er ist fokussiert auf Aufgaben im Kontext von Bildung sowie auf die Lebensphase Kindheit und Jugend (0 - 27 Jahre).
Studierende erwerben ein breites Fachwissen und die methodischen Kompetenzen, um im Bereich Bildung von Kindern und Jugendlichen als staatlich anerkannte Sozialarbeiterin, Sozialpädagogin, als staatlich anerkannter Sozialarbeiter, Sozialpädagoge zu arbeiten. Sie erkennen Handlungsbedarfe, können diese reflektieren und begründen. Sie sind in der Lage, entsprechende Angebote und Unterstützungssettings zu konzipieren, durchzuführen sowie hinsichtlich ihrer Wirkung zu evaluieren.

Die Kontakt-Lehre findet innerhalb der Module jeweils zu 50 % als Online-Kontakt-Lehre auf einer Lernplattform und zu 50 % als Präsenz-Kontakt-Lehre an der Hochschule statt. Die Präsenz-Kontakt-Lehre wird jeweils an zwei Studientagen wöchentlich durchgeführt.

Zentraler Schwerpunkt des Studienganges ist die Qualifizierung für die Beratung, Begleitung und Unterstützung von individuellen und gemeinschaftlichen Bildungs- und Lernprozessen in öffentlich-rechtlichen, frei-gemeinnützigen wie auch privatwirtschaftlichen Organisationen und Institutionen. Des Weiteren erwerben Sie Vernetzungs- und Kooperationskompetenzen für die Förderung der Zusammenarbeit unterschiedlichster Bildungsinstitutionen von Kindern und Jugendlichen.

Die Voraussetzungen zur staatlichen Anerkennung als Sozialarbeiterin, Sozialpädagogin, als Sozialarbeiter, Sozialpädagoge erwerben Sie u. a. durch die Ableistung eines Berufspraktikums, das sich über zwei Semester in Teilzeit erstreckt.

Der akkreditierte Studiengang mit einem Workload von 210 ECTS ist ein Angebot der Hochschule RheinMain in Kooperation mit dem zfh. Der Bachelorabschluss ermöglicht ein anschließendes Masterstudium.

Studiengangsleitung
Prof. Dr. Julia Hahmann
Prof.in Dr. Arzu Çiçek

Beratung zum Studienangebot
Hochschule RheinMain
Carola Kraft (Studiengangskoordinatorin)
Tel. +49 611 9495-1307
sbkj-sw@hs-rm.de

Studien-Informations-Zentrum (i-Punkt)
Tel. +49 611 9495-1555
ipunkt@hs-rm.de

Beratung zum Fernstudium
zfh – Zentrum für Fernstudien im Hochschulverbund
Tel. +49 261 91538-0, **fernstudium@zfh.de**

Zulassungsvoraussetzung
- Hochschulzugang gem. § 54 Hochschulgesetz Hessen

Kosten
- Sozialbeitrag der Hochschule RheinMain pro Semester

Bewerbung
Online über das Portal der Hochschule RheinMain:
www.hs-rm.de/de/studium/bewerbung-und-immatrikulation
Der Studiengang wird nur zum Wintersemester angeboten.
Bewerbungsschluss zum Wintersemester: 15. Juli

Internet
www.hs-rm.de/de/fachbereiche/sozialwesen/studiengaenge/bildung-in-kindheit-und-jugend-ba
www.zfh.de/bachelor/bildung-kindheit-jugend

Fotos: HS RheinMain

Studieninhalte

B.A.

7 Semester

210 ECTS

Präsenz phasen

1. Semester

- M1 Einführung in wissenschaftliches Denken und Arbeiten I
- M2 Arbeitsfelder I - Soziale Arbeit
- M3 Geschichte der Profession Sozialer Arbeit und Bildung
- M4 Entwicklung, Sozialisation und Bildung
- M5 Sozialpädagogische Prozesse in Gruppen begleiten

2. Semester

- M6 Einführung in wissenschaftliches Denken und Arbeiten II
- M7 Arbeitsfelder II - Bildung in Kindheit und Jugend
- M8 Identität und Geschlecht
- M9 Familienrecht, Kinder- und Jugendhilferecht
- M10 Soziale Probleme, soziale Lage, Sozialpolitik
- M11/1 Praktikum - Einführung

3. Semester

- M11/2 Berufspraktisches Semester I
- M12 Kindheit und Jugend in Familie und Institutionen
- M13 Beratung und (interkulturelle) Kommunikation
- M14 Sozial- und Verwaltungsrecht

4. Semester

- M11/3 Berufspraktisches Semester II
- M15 Sozialpädagogische Diagnostik und Hilfeplanung
- M16 Inklusion und Partizipation
- M17 Bildungs- und Sozialadministration

5. Semester

- M18 Praxisforschungsprojekt I
- M19 Theorien der Sozialen Arbeit und Bildung
- M20 Heterogenität und Teilhabe

6. Semester

- M21 Praxisforschungsprojekt II
- M22 Gesundheit und Lebensbewältigung
- M23 Lebensläufe im Sozialraum
- M24 Management und Ökonomie in der Sozialen Arbeit

7. Semester

- M25 Ethik in der Sozialen Arbeit
- M26 Bildungserfahrungen in und mit Kunst, Medien und Körper
- M 27/1 Wissenschaftliches Schreiben
- M 27/2 Bachelor-Thesis

Soziale Arbeit (BASA-online)

Bachelor of Arts (B.A.)

Hochschulen Berlin | Fulda | Kiel | Koblenz | München | Münster | Potsdam | Wiesbaden

In den letzten Jahren haben sich die Anforderungen an Mitarbeiterinnen und Mitarbeiter in den Institutionen und Arbeitsfeldern der Sozialen Arbeit verändert. Diese Entwicklung und die damit einhergehenden vielfältigen sozialen Aufgaben und Herausforderungen unserer Gesellschaft greift der onlinebasierte, berufsbegleitende Studiengang Soziale Arbeit (BASA-online) auf. Adressatinnen und Adressaten des Studiengangs BASA-online sind Fachkräfte, die bereits im sozialen Bereich tätig sind – und eine höhere Qualifikation und/oder eine neue Berufstätigkeit im Feld der Sozialen Arbeit anstreben. Dieser Personengruppe bietet der onlinegestützte Studiengang bundesweit durch ein weitestgehend zeit- und ortsunabhängiges Studienangebot die Chance, sich mit dem theoretischen Hintergrund ihrer fachlichen Berufspraxis zu beschäftigen. Absolventinnen und Absolventen erwerben berufsbegleitend einen international anerkannten akademischen Abschluss. Die staatliche Anerkennung des Abschlusses ist an jedem Hochschulstandort möglich.

Wahlpflichtfächer im vierten Semester ermöglichen den Studierenden, ein gewähltes Interessengebiet vertiefend zu bearbeiten:

- Soziale Arbeit mit Kindern und Jugendlichen
- Soziale Arbeit in der Rehabilitation
- Soziale Arbeit im Kontext der Generationen
- Soziale Arbeit im Kontext von Bildung
- Soziale Arbeit im Kontext von Delinquenz
- Soziale Arbeit im Kontext von Diversity
- Soziale Arbeit in der öffentlichen Sozialverwaltung
- Soziale Arbeit im Kontext von Migration und Flucht
- Soziale Arbeit im Kontext von Sport / Sportsozialarbeit

Der Studiengang ist modular aufgebaut und folgt dem Ansatz des Blended Learning, einer abwechslungsreichen Mischung aus Selbststudium, Projektphasen, virtuellen Lernkomponenten und Präsenzphasen. Sie erarbeiten die Studieninhalte zunächst anhand von Basistexten bzw. multimedialer Lernsoftware und werden beim Selbststudium über eine Lernplattform fachlich begleitet und unterstützt. Jedes Semester finden drei bis fünf mehrtägige Präsenzveranstaltungen – in der Regel an Wochenenden – an den beteiligten Hochschulen statt. Sie nehmen dabei nur an den Präsenzveranstaltungen des Hochschulstandorts teil, an dem Sie immatrikuliert sind. Fahrten zu unterschiedlichen Standorten sind also nicht notwendig.

Der akkreditierte Studiengang mit einem Workload von 180 bzw. 210 ECTS (je nach Hochschule) ist ein Angebot des BASA-online/maps-Hochschulverbundes in Kooperation mit dem zfh. Dem BASA-online/maps-Verbund sind derzeit acht Hochschulen angeschlossen. Der Bachelorabschluss ermöglicht ein anschließendes Masterstudium.

BASA-online
Bachelor of Arts: Soziale Arbeit

ASH Berlin Alice Salomon Hochschule Berlin University of Applied Sciences
Hochschule Fulda University of Applied Sciences
Fachhochschule Kiel Hochschule für Angewandte Wissenschaften
HOCHSCHULE KOBLENZ UNIVERSITY OF APPLIED SCIENCES
HM Hochschule München University of Applied Sciences
FH MÜNSTER University of Applied Sciences
FH;P Fachhochschule Potsdam University of Applied Sciences
Hochschule RheinMain University of Applied Sciences Wiesbaden Rüsselsheim

Beratung zum Studienangebot

Alice Salomon Hochschule Berlin
Prof. Dr. Hedwig Rosa Griesehop (Studiengangsleiterin)
Dorothea Warnow u. Bastian Vogel (Studienkoordination)
Tel. +49 30 99245-349 /-343, **basa-online@ash-berlin.eu**

Hochschule Fulda
Prof. Dr. Judith Ommert (Studiengangsleiterin)
Michaela Link-Leibold (Studiengangskoordinatorin)
Tel. +49 661 9640-2032
michaela.leibold@sw.hs-fulda.de

Fachhochschule Kiel
Prof. Dr. Flemming Hansen (Studiengangsleiter)
Prof. Dr. Tanja Pütz (stv. Studiengangsleiterin)
Uli Tondorf (Studiengangskoordinator)
Tel. +49 431 210-3091
basa-online@fh-kiel.de

Hochschule Koblenz
Prof. Dr. Steffen Kröhnert (Studiengangsleiter)
Stefanie Fondel und Kerstin Wilbert
(Studiengangskoordinatorinnen)
Tel. +49 261 9528-234/-257, **basa@hs-koblenz.de**

Hochschule München
Prof. Dr. Patricia Arnold (Studiengangsleiterin)
Prof. Jan Wienforth (stv. Studiengangsleiter)
Manuela Freudenberg-Liheouel
(Studiengangskoordinatorin)
Tel. +49 89 1265-2326, **basa-online@hm.edu**

FH Münster
Prof. Dr. Jörn Dummann (Studiengangsleiter)
Alexander Putko (tv. Studiengangsleitung und Studiengangskoordinator)
Tel. +49 251 8365-881, **basa-online@fh-muenster.de**

Fachhochschule Potsdam
Prof. Dr. Gudrun Perko (Studiengangsleiterin)
Prof. Dr. Andrea Schmidt (Studiengangsleiterin)
Alena Kohlmann (Studiengangskoordinatorin)
Tel. +49 331 580-4168, **basa-online@fh-potsdam.de**

Hochschule RheinMain
Prof. Dr. Cornelia Füssenhäuser (Studiengangsleiterin)
Prof. Dr. Wiebke Dierkes (stv. Studiengangsleiterin)
Sanem Okurdil (Studiengangskoordinatorin)
Corinna Wegeler (Studiengangskoordinatorin)
Tel. +49 611 9495-1342, **basa-online@hs-rm.de**

Beratung zum Fernstudium

zfh – Zentrum für Fernstudien im Hochschulverbund
Tel. +49 261 91538-0, **fernstudium@zfh.de**

Zulassungsvoraussetzung

- Hochschulzugang nach Landesrecht der jeweiligen Hochschule
- in der Regel drei Jahre einschlägige Berufspraxis im sozialen Bereich mit mindestens 15 bis 20 Wochenarbeitsstunden (dabei gibt es hochschulspezifische Abweichungen)
- studienbegleitende einschlägige Tätigkeit im Bereich der sozialen Arbeit mit mindestens 15 Wochenarbeitsstunden (dabei gibt es hochschulspezifische Abweichungen)

Kosten

- Bereitstellungsgebühr in Höhe von 65 € pro Online-Modul (insgesamt 17 Online-Module)
- Semesterbeitrag der beteiligten Hochschule pro Semester

Bewerbung

Der Studiengang wird je nach Hochschule zum Wintersemester und/oder zum Sommersemester angeboten.
Die Hochschulen arbeiten nach eigenen Zulassungsverfahren.
Bitte informieren Sie sich bei der Hochschule, bei der Sie sich bewerben möchten, über die genauen Anmeldefristen und Zulassungsvoraussetzungen.

Internet

www.basa-online.de
osa.basa-online.de (Online-Studienwahlassistent)
www.zfh.de/basa/

B.A.

8 Semester

180 oder 210 ECTS

3 - 5 Präsenztage pro Semester

SoWi Soziales

Soziale Arbeit (BASA-online)

Bachelor of Arts (B.A.)

Hochschulen Berlin | Fulda | Kiel | Koblenz | München | Münster | Potsdam | Wiesbaden

Studieninhalte

B.A.

8 Semester

180 oder 210 ECTS

3 - 5 Präsenztage pro Semester

1. Semester

- Geschichte, Theoriezugänge und Struktur Sozialer Arbeit
- Rechtsgebiete der Sozialen Arbeit
- Wissenschaftliches Arbeiten, Forschende Kompetenz und Medienkompetenz

2. Semester

- Familie: Einführung
- Arbeit: Einführung
- Existenzsicherungs- und Verwaltungsrecht
- Forschende Beobachtung, Kommunikation
- Theorieprojekt

3. Semester

- Soziale Gerechtigkeit: Einführung
- Inklusion/Exklusion: Einführung
- Gestaltung, Kreativität und Präsentation
- Theorieprojekt

4. Semester

Schwerpunktfach

- Einführung
- Lebenswelten und Methoden
- Spezifische Problemlagen und Rechtsgebiete
- Konzepte
- Krisenintervention
- Methoden Sozialer Arbeit

5. Semester

- Organisation und Management
- Familien-, Kinder- und Jugendhilferecht
- Spezifische Methoden der Sozialen Arbeit

6. Semester

- Projektplanung und Evaluation
- Sozialraum, Empowerment und Netzwerkarbeit
- Wirtschaft
- Krisenintervention, Selbstevaluation, Supervision
- Praxisprojekt

7. Semester

- Prävention und Gesundheitsförderung
- Soziale Politik und Soziale Arbeit im europäischen und internationalen Bezug
- Ethik und professionelles Selbstkonzept
- Praxisprojekt

8. Semester

- Profession und Disziplin: Theorien Sozialer Arbeit und deren Bezug zu Praxisfeldern
- Bachelorthesis
- Kolloquium

BASA-online
Bachelor of Arts: Soziale Arbeit

ASH Berlin Alice Salomon Hochschule Berlin University of Applied Sciences
Hochschule Fulda University of Applied Sciences
Fachhochschule Kiel Hochschule für Angewandte Wissenschaften
HOCHSCHULE KOBLENZ UNIVERSITY OF APPLIED SCIENCES
HM Hochschule München University of Applied Sciences
FH MÜNSTER University of Applied Sciences
FH;P Fachhochschule Potsdam University of Applied Sciences
Hochschule RheinMain University of Applied Sciences Wiesbaden Rüsselsheim

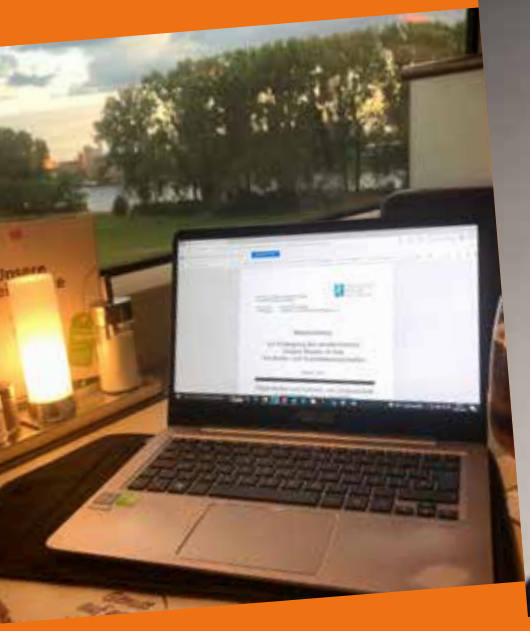

Fotos: hs Koblenz

Robin, Master of Arts (M.A.) Kindheits- und Sozialwissenschaften, Hochschule Koblenz, Fernstudent des Jahres 2021

„Ich hab mich für das Fernstudienformat entschieden, um mein theoretisches Wissen zu vertiefen ohne Unterbrechung im Job. Die Präsenzphasen sind für mich wichtig, um „am Ball“ zu bleiben. Ausschlaggebend ist zudem, dass dieser Fernstudiengang akkreditiert ist und die Grundvoraussetzung für eine Promotion erfüllt.“

Du möchtest mehr zum Fernstudium erfahren und weitere Storys lesen?
www.instagram.com/zfh_koblenzz

Soziale Arbeit (maps)

Master of Arts (M.A.)

Hochschulen Fulda | Koblenz | Münster | RheinMain

Der berufsbegleitende onlinegestützte Masterstudiengang Soziale Arbeit M.A. (maps) stellt die zweite Stufe des konsekutiven Bachelor-Master-Studienprogramms der sozial- und bildungswissenschaftlichen Fachbereiche der anbietenden Hochschulen dar. Er eröffnet Absolventinnen und Absolventen eines ersten berufsqualifizierenden Hochschulstudiums (BA/Dipl.) in Sozialer Arbeit oder eines vergleichbaren Studiums im Feld der Sozialen Arbeit die Möglichkeit, ihre bisher erworbenen Kenntnisse auf Masterebene fortzuführen und sich für anspruchsvolle berufliche Tätigkeiten in leitenden, planenden oder forschenden Positionen zu qualifizieren. Das Studienangebot richtet sich somit an Fachkräfte aus dem Bereich der Sozialen Arbeit, die sich für eine wissenschaftliche Laufbahn und/oder Leitungsfunktionen bei Trägern der Sozialen Arbeit qualifizieren möchten.

Jede Hochschule bietet spezifische Vertiefungsbereiche an.
Soziale Arbeit mit dem Schwerpunkt:

- Bildung: Hochschule RheinMain
- Forschung: FH Münster
- Gemeindepsychiatrie: Hochschule Fulda
- Kinder- und Jugendhilfe: Hochschule Koblenz
- Klinische Sozialarbeit: Hochschule Koblenz
- Sozialraumentwicklung und -organisation: Hochschule Fulda und Hochschule RheinMain

Die Regelstudienzeit beträgt fünf Semester. Durch seine berufsbegleitende Struktur bietet der Studiengang maps berufstätigen Studierenden ein flexibles Teilzeitstudium. Die Wissensvermittlung folgt dem Ansatz des Blended-Learning-Konzept. Dabei greifen Selbststudienphasen, begleitete Online-Studienphasen und Präsenzphasen optimal ineinander. Je Studiensemester werden in der Regel drei bis fünf mehrtägige Präsenzveranstaltungen an der gewählten Hochschule angeboten. Während der Online-Phasen des Studiums stehen die Studierenden in regelmäßigem Kontakt mit den Lehrenden, werden in ihrem Bildungsprozess von den Lehrenden begleitet und von den Studiengangskoordinatorinnen und -koordinatoren organisatorisch unterstützt.

Der akkreditierte Studiengang mit einem Workload von 90 ECTS bzw. 120 ECTS (je nach Hochschule) ist ein Angebot des BASA-online/maps-Verbundes in Kooperation mit dem zfh. Der Studiengang wird derzeit an vier Hochschulen angeboten. Der Masterabschluss eröffnet den Zugang zum höheren Dienst und beinhaltet, sofern im Bachelor- und Masterstudium insgesamt 300 ECTS erreicht wurden, das Recht zur Promotion gemäß der Ordnung einer promotionsberechtigten Hochschule.

maps
Master of Arts: **Soziale Arbeit**
Professional Studies

Hochschule Fulda
University of Applied Sciences

HOCHSCHULE KOBLENZ
UNIVERSITY OF APPLIED SCIENCES

FH MÜNSTER
University of Applied Sciences

Hochschule **RheinMain**
University of Applied Sciences
Wiesbaden Rüsselsheim

Beratung zum Studienangebot

Hochschule Fulda
Prof. Dr. habil. Monika Alisch (Studiengangsleiterin, Schwerpunkt Sozialraumentwicklung und -organisation)
Prof. Dr. Henning Daßler (Studiengangsleiter, Schwerpunkt Gemeindepsychiatrie)
Andrea Hilger (Studiengangskoordinatorin)
Tel. +49 661 9640-249, **andrea.hilger@sw.hs-fulda.de**

Hochschule Koblenz
Prof. Dr. Katrin Schneiders (Studiengangsleiterin)
Kerstin Wilbert (Studiengangskoordinatorin)
Tel. +49 261 9528-257, **maps@hs-koblenz.de**

FH Münster
Prof. Dr. Jörn Dummann (Studiengangsleiter)
Alexander Putko (Studiengangskoordinator)
Tel: +49 251 83-65881 **maps@fh-muenster.de**

Hochschule RheinMain
Prof. Dr. Sabine Meier (Studiengangsleiterin, Schwerpunkt Sozialraumentwicklung- und organisation)
Prof. Dr. Johanna Sigl (Studiengangsleiterin, Schwerpunkt Bildung)
Corinna Wegeler (Studiengangskoordinatorin)
Tel. +49 611 9495-1327, **maps-sw@hs-rm.de**

Beratung zum Fernstudium
zfh – Zentrum für Fernstudien im Hochschulverbund
Tel. +49 261 91538-0, **fernstudium@zfh.de**

Zulassungsvoraussetzung
Abschluss eines ersten grundständigen Studiums im Bereich Soziale Arbeit oder eines vergleichbaren Studiums, in der Regel mit der Note 2,5 oder besser.
Zuständig für die Zulassung sind die Fachbereiche an jedem Standort. Erkundigen Sie sich bitte an der betreffenden Hochschule über die genauen Voraussetzungen.

Kosten
- Bereitstellungsgebühr in Höhe von 65 € pro Online-Modul (für insgesamt für 8 Online-Module, ca. 130 € pro Semester)
- Semesterbeitrag der gewählten Hochschule pro Semester
- in Rheinland-Pfalz ggf. Zweitstudiengebühr (je nach Art des ersten Hochschulabschlusses)

Bewerbung
Der Studiengang wird je nach Hochschule einmal jährlich zum Wintersemester oder zum Sommersemester angeboten.
Die Hochschulen arbeiten nach eigenen Zulassungsverfahren. Bitte informieren Sie sich bei der Hochschule, bei der Sie sich bewerben möchten, über die genauen Anmeldefristen und Zulassungsvoraussetzungen.

Internet
www.maps-master.de
www.zfh.de/maps/

M.A.

5 Semester

90 oder 120 ECTS

3 - 5 Präsenztage pro Semester

Studieninhalt (exemplarischer Verlauf)

1. Semester
- Theorie und Gegenstandsgeschichte Sozialer Arbeit
- Empirische Forschung und Handlungsforschung
- Vertiefungsfach

2. Semester
- Leitung und Steuerung
- Empirische Forschung und Handlungsforschung
- Vertiefungsfach
- Vertiefungsfach

3. Semester
- Vertiefungsfach
- Vertiefungsfach
- Vertiefungsfach
- Handlungsforschungsprojekt

4. Semester
- Soziale Unternehmen
- Vertiefungsfach
- Handlungsforschungsprojekt

5. Semester
- Masterthesis und Kolloquium

Soziale Sicherung und Sozialverwaltungswirtschaft

Bachelor of Arts (B.A.)

Hochschule Fulda

Dieser Studiengang richtet sich an alle Personen, die Menschen in schwierigen Lebenssituationen, in Fragen von Arbeitslosigkeit, Erwerbsarbeit, sozialer Sicherung sowie der beruflichen Bildung professionell beraten und unterstützen möchten. Sie werden u.a. befähigt, vielfältige Themen und Problemstellungen rund um die Arbeitswelt, Fragen von arbeitsmarktbezogenen und sozialen Teilhabechancen oder Angebote psychosozialer Beratung, der Gesundheitsförderung oder im Bereich Case Management wissenschaftlich fundiert zu analysieren, reflektieren sowie praxisorientiert zu gestalten und weiterzuentwickeln.

Für Beschäftigte in der Sozialverwaltung bzw. in sozialwirtschaftlichen Organisationen oder für an diesen Arbeitsbereichen Interessierte, die ein selbstbestimmtes, herausforderndes Arbeitsfeld suchen, in dem sie mitgestalten, entscheiden und etwas bewirken können, bietet der Studiengang BASS mit seiner Verzahnung von Theorie und beruflicher Praxis ideale Möglichkeiten.

Das Studium kann berufsbegleitend oder dual absolviert werden. Der Studiengang ist modular aufgebaut und folgt dem Ansatz des Blended Learning. Dabei greifen Selbststudienphasen, Online-Studienphasen, video-/onlinebasiertes Lerncoaching und Gruppenarbeiten sowie Präsenzphasen optimal ineinander. In jedem Semester finden in einem etwa vierwöchigen Abstand freitags und samstags ganztägige Präsenzveranstaltungen an der Hochschule Fulda statt.

Im vierten Semester bietet der Studiengang vier Vertiefungsrichtungen zur Auswahl:
- Gesundheit und Arbeit
- Integration von Migrantinnen und Migranten in die Arbeitswelt
- Leistungsrecht in komplexen Bedarfslagen
- Jugendliche und junge Erwachsene in der Arbeitswelt.

Der akkreditierte Studiengang mit einem Workload von 180 ECTS ist ein Angebot der Hochschule Fulda in Kooperation mit dem zfh. Nach erfolgreichem Abschluss wird der international anerkannte akademische Grad Bachelor of Arts (B.A.) „Sozialverwaltungswirtin/Sozialverwaltungswirt“ verliehen. Der Bachelorabschluss ermöglicht ein anschließendes Masterstudium.

Studiengangsleitung
Prof. Dr. Frank Unger

Beratung zum Studienangebot
Hochschule Fulda
Andrea Hilger (Studiengangskoordinatorin)
Tel. +49 661 9640-2444
andrea.hilger@sw.hs-fulda.de

Beratung zum Fernstudium
zfh – Zentrum für Fernstudien im Hochschulverbund
Tel. +49 261 91538-0, **fernstudium@zfh.de**

Zulassungsvoraussetzung

Für dual Studierende
- Hochschulzugang gem. § 54 Hochschulgesetz Hessen
- Abschluss eines Ausbildungsvertrages mit einem Jobcenter nach § 6a SGB II (sog. Optionskommune), einer gemeinsamen Einrichtung (gE) nach § 6 SGB II oder einer vergleichbaren Institution, die einen Kooperationsvertrag mit der Hochschule Fulda geschlossen haben

Für berufsbegleitend Studierende
- Hochschulzugang gem. § 54 Hochschulgesetz Hessen
- berufliche Tätigkeit (gerne im sozialen Verwaltungsbereich oder der Sozialwirtschaft – auch ein Interesse, in diesen Bereich nach Abschluss des Studiums zu wechseln, ist ausreichend)

Studienabschluss:
- Sozialverwaltungswirtin (B.A.) / Sozialverwaltungswirt (B.A.)

Kosten
- Bereitstellungskosten in Höhe von 65 € pro Online-Modul (in der Regel drei Module pro Semester)
- Sozialbeitrag der Hochschule Fulda pro Semester

Bewerbung
Online über die Website der Hochschule Fulda:
www.hs-fulda.de/online-bewerbung
Wintersemester: 01. Mai bis 15. Juli

Internet
www.hs-fulda.de/sozialwesen/studium/studiengaenge/bachelor-soziale-sicherung-und-sozialverwaltungswirtschaft
www.zfh.de/bachelor/soziale-sicherung

Hochschule Fulda
University of Applied Sciences

Studieninhalte

B.A.

7 Semester

180 ECTS

Präsenzen

1. Semester

- Soziale und kommunale Verwaltung
- Öffentliches Recht
- Soziale Gerechtigkeit - eine sozialwissenschaftliche Einführung
- Wissenschaftliches Arbeiten

2. Semester

- Arbeitsmarktprozesse I
- Existenzsicherung und Teilhabe an Arbeit
- Kommunikation, Gesprächsführung und Beratung
- Grundlagen empirischer Sozialforschung

3. Semester

- Grundlagen von Psychologie und Gesprächsführung
- Organisation und Managementkonzepte
- Case Management (I & II)
- Praxisprojekt 1

4. Semester

- Sozialverwaltungs- und Verfahrensrecht
- WAHLPFLICHT – Module (Gesundheit, Migration, Leistungsrecht, junge Erwachsene)
- Rechtsanwendung und Konfliktbearbeitung
- Praxisforschungsprojekt (Teil 1)

5. Semester

- Diversität und soziale Exklusion
- Lebenslagen und Exklusionsrisiken von Menschen mit Behinderungen
- Netzwerkarbeit, Governance und sozialräumliche Perspektiven
- Advanced Skills: Beratung und Gesprächsführung
- Praxisforschungsprojekt (Teil 2)

6. Semester

- Gesundheitsförderung im Kontext von Arbeit und Arbeitslosigkeit
- Einführung in die öffentliche Betriebswirtschaftslehre
- Controlling und Rechnungswesen
- Professional Skills: Umgang mit schwierigen Beratungs- und Gesprächssituationen
- Praxisforschungsprojekt (Teil 3)

7. Semester

- Aktuelle Diskurse in der Sozialwirtschaft und öffentlichen Verwaltung
- Arbeitsmarktprozesse II
- Bachelorthesis und Kolloquium

ANZEIGE

ZENTRUM FÜR FERNSTUDIEN UND UNIVERSITÄRE WEITERBILDUNG

ZUM MASTER NEBEN DEM BERUF

Fernstudien und Kurse in den Bereichen Naturwissenschaften und Technik, Humanwissenschaften sowie Management.

www.zfuw.org

universität koblenz
Zentrum für Fernstudien und Universitäre Weiterbildung

ANZEIGE

Bundesverband der Fernstudienanbieter
BILDUNG. DIGITAL. VERNETZT.

Ihr Ansprechpartner und Expertennetzwerk für die digitale Bildung!

Tel. 030 / 767 586 - 970 | www.fernstudienanbieter.de

ANZEIGE

Studium und Weiterbildung TAS®
Technische Akademie Südwest e.V.

Hochschule Kaiserslautern
University of Applied Sciences

Weiterbildungsstudiengänge
Master oder Zertifikat

- Bauschäden, Baumängel und Instandsetzungsplanung
- Grundstücksbewertung
- Instandhaltungsmanagement von Rohrleitungssystemen
- Sicherheitstechnik - Arbeitssicherheit und Gesundheitsschutz
- Vorbeugender Brandschutz

praxisnah | berufsbegleitend
4 Semester Studium und 5. Semester Masterarbeit

0631 3724 - 4720
www.tas-kl.de

©science photo - stock.adobe.com

Das duale Hochschulstudium

in **Rheinland-Pfalz**, **Hessen** und **Saarland**

Eine weitere **Möglichkeit,**

Beruf und **Studium** zu **verbinden**:

Informieren Sie sich auf den folgenden Seiten über duale Studienangebote.

Duales Studium bedeutet, dass Sie in der Regel innerhalb von drei Jahren ein Studium absolvieren, bei dem sich betriebliche Praxisphasen mit Phasen der wissenschaftlichen Ausbildung an einer Hochschule in einem regelmäßigen zeitlichen Rhythmus abwechseln. Dabei unterscheidet man ausbildungsintegrierte Studiengänge, bei denen der Studienabschluss mit dem Berufsabschluss in einem anerkannten Ausbildungsberuf verbunden ist, und praxisintegrierte Studiengänge. Am Ende des dualen Studiums erreichen Sie einen praxisnahen akademischen Abschluss mit sehr guten beruflichen Perspektiven.

Die Duale Hochschule Rheinland-Pfalz, die Kampagne „Duales Studium Hessen“ und die Hochschule für Technik und Wirtschaft des Saarlandes (htw saar) informieren Sie über ihre ausbildungs- und berufsintegrierten Studiengänge.

©BullRun - stock.adobe.com

Duale Hochschule Rheinland-Pfalz

Sie interessieren sich für ein Studium, möchten aber auch direkt in die Praxis einsteigen? Dann könnte ein duales Studium genau das Richtige für Sie sein!

Was ist das Besondere an einem dualen Studium?

Ein duales Studium kombiniert ein wissenschaftliches Hochschulstudium mit einer Ausbildung oder mit intensiven Praxisphasen in einem Unternehmen.
Sie absolvieren in der Regel innerhalb von drei bis vier Jahren ein vollwertiges Bachelorstudium an einer Hochschule. Gleichzeitig sind Sie eng in die betrieblichen Abläufe Ihres Ausbildungsunternehmens eingebunden und verbinden akademisches und berufspraktisches Lernen so optimal miteinander.
Schon während Ihres Studiums erhalten Sie eine unternehmensabhängige Vergütung. Mit dem Studienabschluss können Sie bereits auf mehrjährige praktische Erfahrung zurückblicken.
Als Belohnung erwarten Sie meist sehr gute Übernahmechancen und exzellente Berufsperspektiven. Zudem können Sie Ihre akademische Ausbildung in einem Masterstudium fortsetzen.

In Rheinland-Pfalz gibt es zwei mögliche Varianten:

- Ausbildungsintegriertes duales Studium = Studium plus berufliche Ausbildung
- Praxisintegriertes duales Studium = Studium plus intensive Praxisphasen

Wie ist ein duales Studium aufgebaut?

Im dualen Studium in Rheinland-Pfalz wechseln sich Lernphasen an der Hochschule und im Betrieb (gegebenenfalls mit Berufsschulunterricht bei ausbildungsintegrierten Studiengängen) ab. Je nach Studiengang lernen Sie en bloc oder an bestimmten Wochentagen an der Hochschule. Einige Studiengänge starten zunächst mit der betrieblichen Ausbildung, bevor es an der Hochschule mit der Theorie losgeht.

Zulassungsvoraussetzungen

- Allgemeine oder fachgebundene Hochschulreife oder Fachhochschulreife (mindestens schulischer Teil)
- Eine als gleichwertig anerkannte Hochschulzugangsberechtigung
- Ein abgeschlossener Ausbildungs- oder Praktikumsvertrag mit einem Kooperationsunternehmen

Vorteile für Studierende auf einen Blick

- Exzellente Berufsaussichten
- Zwei anerkannte Abschlüsse bei ausbildungsintegrierten Studiengängen (Ausbildungsberuf und Hochschulabschluss)
- Finanzielle Unabhängigkeit durch Vergütung während des Studiums (studiengangsabhängig)
- Hohe Übernahmechancen nach Abschluss des Studiums
- Verbindung zwischen theoretischen Inhalten und betriebspraktischen Erfahrungen
- Frühes Kennenlernen der betrieblichen Organisation
- Erwerb von Fach- und Methodenkompetenzen sowie Handlungs- und Sozialkompetenz

Kontakt

Duale Hochschule Rheinland-Pfalz
Erenburgerstraße 19
67549 Worms
Tel. +49 6241 509-490
E-Mail: info@dualehochschule-rlp.de
www.dualehochschule-rlp.de

Für einige Studiengänge gelten darüber hinaus weitere Voraussetzungen. Informieren Sie sich daher frühzeitig bei der Hochschule Ihrer Wahl über die individuellen Voraussetzungen und Fristen Ihres Wunschstudienganges!

Technische Hochschule Bingen
→ www.th-bingen.de

Agrarwissenschaften
- Agrarwirtschaft (B.Sc.)

Informatik
- Angewandte Bioinformatik (B.Sc.)

Ingenieurwissenschaften
- Biotechnologie (B.Sc.)
- Elektrotechnik (B.Eng.)
- Energie- und Verfahrenstechnik (B.Sc.)
- Klimaschutz und Klimaanpassung (B.Sc.)
- Maschinenbau – Industrial Engineering (B.Eng.)
- Medizinische Biotechnologie (B.Sc.)
- Regenerative Energiewirtschaft und Versorgungstechnik (B.Sc.)
- Umweltschutz (B.Sc.)
- Verfahrens- und Prozesstechnik (B.Sc.)

Hochschule Kaiserslautern
→ www.hs-kl.de
www.kosmo.hs-kl.de

Informatik
- Angewandte Informatik – dual (B.Sc.)
- Informatik - dual (M. Sc)
- Digital Media Marketing – dual (B.Sc.)
- Medieninformatik – dual (B.Sc.)
- Medizininformatik – dual (B.Sc.)

Ingenieurwissenschaften
- Bauingenieurwesen – dual (B.Eng.)
- Elektrotechnik - dual (B. Sc.)
- Maschinenbau - dual (B. Sc.)
- Mechatronik - dual (B.Sc.)

Wirtschafts- und Sozialwissenschaften
- Finanzdienstleistungen – dual (B.A.)

Hochschule Koblenz
→ www.hs-koblenz.de

Informatik
- Software Engineering dual (B.Eng.)

Ingenieurwissenschaften
- Bauingenieurwesen dual (B.Eng.)
- Elektrotechnik dual (B.Eng.)
- Informationstechnik dual (B.Eng.)
- Künstliche Intelligenz - dual (B. Eng.) ab WiSe 24/25
- Maschinenbau dual (B.Eng.)
- Mechatronik dual (B.Eng.)
- Werkstofftechnik Glas und Keramik dual (B.Eng.)
- Wirtschaftsmathematik - dual (B. Eng.) ab WiSe 24/25

Wirtschafts- und Sozialwissenschaften
- Bildung & Erziehung (BABE) dual (B.A.)
- Bildung & Erziehung plus (BABE+) (B.A.)
- Business Administration dual (B.Sc.)
- Business Administration – Steuern dual (B.Sc.)
- Forschungs- und Innovationsmanagement (B.A.)
- Gesundheits- und Sozialmanagement dual (GUS) (B.A.)
- Kinder- und Jugenhilfe dual (B.A.)

Hochschule für Wirtschaft und Gesellschaft Ludwigshafen
→ www.hwg-lu.de

Gesundheitswissenschaften
- Gesundheitsökonomie im Praxisverbund GiP (B.Sc.)
- Hebammenwissenschaft (B.Sc.)
- Pflege (B.Sc.)

Wirtschafts- und Sozialwissenschaften
- Internationale Betriebswirtschaftslehre – International Business Administration (IBA) (B.Sc.)
- Internationale Wirtschaftsinformatik – International Business Administration and Information Technology (IBAIT) (B.Sc.)
- Logistik (B.A.)

Hochschule Mainz
→ www.hs-mainz.de

Informatik
- Angewandte Informatik (öffentlicher Dienst) (B.Sc.)
- Digital Media (B.Eng.)
- Wirtschaftsinformatik (B.Sc.)

Ingenieurwissenschaften
- Geoinformatik und Vermessung (B.Sc.)
- Technisches Immobilienmanagement (B.Eng.)

Wirtschafts- und Sozialwissenschaften
- Betriebswirtschaftslehre (B.Sc.)
- Betriebswirtschaftslehre (Öffentlicher Dienst) (B.Sc.)

Trier University of Applied Sciences | HOCHSCHULE TRIER

Hochschule Trier
→ www.hs-trier.de

Informatik
- Angewandte Informatik und Künstliche Intelligenz (B.Sc.)
- Informatik (B.Sc.)
- Internet of Things - Digitale Automation (B.Eng.)
- Medieninformatik (B.Sc.)
- Umwelt- und Wirtschaftsinformatik (B.Sc.) – dual
- Wirtschaftsinformatik - dual (B. Sc.)

Ingenieurwissenschaften
- Bauingenieurwesen Dual (B.Eng.)
- Bio- und Pharmatechnik (B.Sc.) – dual
- Biopharmazeutische Arzneimittelherstellung - dual (B. Eng.)
- Elektrotechnik Dual (B.Eng.)
- Maschinenbau dual (B.Eng.)
- Produktionstechnologie (B.Eng.) – dual
- Reinraum-Technologie bei der Arzneimittelherstellung - dual (M. Eng.)
- Technische Gebäudeausrüstung und Versorgungstechnik - dual (B. Eng.)
- Wirtschaftsingenieurwesen dual (B.Eng.)

Gesundheitswissenschaften
- Ergotherapie (B.Sc.)
- Logopädie (B.Sc.)
- Physiotherapie (B.Sc.)

Wirtschafts- und Sozialwissenschaften
- Betriebswirtschaft Dual (B.A.)
- Nachhaltige Betriebswirtschaft - dual (B. A.)
- Nachhaltige Ressourcenwirtschaft (B.A.) – dual
- Nonprofit und NGO-Management (B.A.)
- Wirtschaftsinformatik Dual (B.Sc.)

Hochschule Worms
University of Applied Sciences

Hochschule Worms
→ www.hs-worms.de

Informatik
- Angewandte Informatik – dual (B.Sc.)
- Angewandte Informatik – dual (M.Sc.)
- Wirtschaftsinformatik – dual (B.Sc.)
- Wirtschaftsinformatik (M.Sc.)

Wirtschafts- und Sozialwissenschaften
- Air Traffic Management – dual (B.Sc.)
- Aviation Management - dual (B.A.)
- Aviation Management and Piloting – dual (B.Sc.)
- Digital Business Management - dual (B.A.)
- Entrepreneurship - dual (M.A.)
- Global Trade Management – dual (B.A.)
- Global Trade Management – dual (M.A.)
- Handelsmanagement – dual (B.A.)
- International Management – dual (B.A.)
- International Management – dual (M.A.)
- Internationales Logistikmanagement – dual (M.A.)
- Steuerlehre – dual (B.A.)
- Taxation – dual (M.A.)
- Tourism and Travel Management – dual (B.A.)

WISSEN ERFAHRUNG PASSION
WEINCAMPUS NEUSTADT

Weincampus Neustadt
→ www.weincampus-neustadt.de

In Kooperation mit der TH Bingen, der Hochschule Kaiserslautern und der Hochschule für Wirtschaft und Gesellschaft Ludwigshafen sowie dem Dienstleistungszentrum Ländlicher Raum (DLR) Rheinpfalz
- Deutsch-französischer Master Weinbau & Oenologie (M.Sc.)
- Weinbau und Oenologie (B.Sc.)

Die aktuelle Übersicht der dualen Studiengänge in Rheinland-Pfalz finden Sie unter: **www.dualehochschule-rlp.de**

Duales Studium Hessen

In Hessen gibt es seit mehr als fünfzehn Jahren duale Studiengänge. Durch private und öffentliche Hochschulen sowie Berufsakademien verfügt Hessen über eine außergewöhnliche Vielfalt an Anbietern und Angebotsformen im dualen Studium. Dies kommt dem Interesse der Unternehmen an passgenauen Lösungen entgegen und wird regionalen Besonderheiten besser gerecht. Als Reaktion auf die vielfältigen, wachsenden Anforderungen der Berufs- und Arbeitswelt entstehen an den Hochschulen und Berufsakademien immer mehr Studienangebote, die eine Verzahnung von Berufsausbildung oder intensiven Praxisphasen mit dem Hochschulstudium vorsehen. So wird den Studierenden auf hervorragende Weise eine Vernetzung von Studium und Praxis geboten. Außerdem stärkt das duale Studium die Zusammenarbeit von Wissenschaft und Wirtschaft. Dies kommt dem Technologietransfer unmittelbar zugute.

Ein Kriterienkatalog als Qualitätsversprechen

Das Land Hessen hat die Dachmarke „Duales Studium Hessen“ etabliert und fördert unter dieser Marke die qualitätsgesicherte Vernetzung aller Bildungsanbieter. Grundlage ist ein Kriterienkatalog, den eine Arbeitsgruppe aus Vertreterinnen und Vertretern von Hochschulen, Berufsakademien, Wirtschaftsverbänden sowie der beiden oben genannten Ministerien 2010 formuliert hat. Darin wurden erstmals klare Anforderungen festgeschrieben. Beispielsweise kann das duale Studium nur ausbildungsintegriert (mit Kammerabschluss oder vergleichbarem Abschluss) oder praxisintegriert (ohne Kammerabschluss, aber mit intensiven Praxisphasen im Rahmen eines Vertragsverhältnisses mit dem Praxispartner) organisiert sein. Außerdem sind der Wechsel zwischen Studien- und Praxisphasen und die Inhalte der Praxisphasen in Grundzügen in einem Vertrag zwischen Hochschule und Bildungsanbieter festzuhalten (siehe: www.dualesstudium-hessen.de/kriterienkatalog/).

Ergänzende Qualitätskriterien für die Praxisphasen

Um die Marke und ihr Qualitätsversprechen weiter zu stärken, hat eine Arbeitsgruppe bestehend aus Vertreterinnen und Vertretern der beteiligten Hochschulen und Berufsakademien, des Wissenschafts-, Wirtschafts- und Kultusministeriums sowie der IHK 2019 zusätzliche Qualitätskriterien für die Verzahnung zwischen Theorie und Praxis zusammengefasst, die den Kriterienkatalog ergänzen. Diese sollen Praxispartner und Studierende darüber informieren, was genau in den Praxisphasen auf sie zukommt. Sie stellen Standards für die Betreuung, den Austausch oder die Mitwirkung der Praxispartner für gelingende Praxisphasen und die besonderen Anforderungen an dual Studierende dar.

Studiengänge und Studierende

Die duale Studienform wird an den hessischen Hochschulen und Berufsakademien insbesondere in den Bereichen Wirtschaft, Informatik, Technik und Ingenieurwissenschaften, aber auch in den Agrar-, Ernährungs- und Gesundheitswissenschaften oder in Gestaltung angeboten. Die dualen Studienangebote schlagen eine Brücke zwischen Wissenschaft und Praxis, Hörsaal und Betrieb: Ein Erfolgsmodell - wie die konstant steigende Nachfrage unter Studierenden wie Unternehmen zeigt.

Die Dachmarke „Duales Studium Hessen”

Das Hessische Wirtschaftsministerium und das Hessische Wissenschaftsministerium initiierten 2008 die Kampagne „Duales Studium Hessen“, um Transparenz in die breite Palette an dualen Studienangeboten in Hessen zu bringen. Ziel ist, den Ausbau dieser innovativen Studienform zu fördern und sie bekannter zu machen – vor allem bei den Zielgruppen Unternehmen und Schülerinnen bzw. Schüler. Seither ist die Anzahl dual Studierender von etwa 2.200 im Jahr 2008 auf rund 7.300 im Wintersemester 2022/2023 gestiegen. Auf der Internetseite www.dualesstudium-hessen.de finden Studieninteressierte und Unternehmen alle Informationen zu den hessischen Bildungsanbietern und eine Datenbank mit den über 130 dualen Studienmöglichkeiten in Hessen. Neben der Beratung durch die Bildungsanbieter informieren das Hessische Ministerium für Kultus, Bildung und Chancen, die Industrie- und Handelskammern sowie die Regionaldirektion Hessen der Bundesagentur für Arbeit im Rahmen der Studien- und Berufsorientierung über das „Duale Studium Hessen“. Das duale Studium reagiert auf die gestiegenen Qualifikationsanforderungen an künftige Fachkräfte und stärkt die Zusammenarbeit der Bildungseinrichtungen mit der Wirtschaft vor Ort. Das Konzept, Bildungsangebote im tertiären Bereich auch im ländlichen Raum anzusiedeln, ist ein möglicher Schlüssel für die Zukunftsfähigkeit von Regionen abseits von Ballungsgebieten. Junge Menschen können auf diese Weise in ihrer Heimatregion gehalten werden.

Duales und berufsbegleitendes Studium im Saarland

htw saar Hochschule für Technik und Wirtschaft des Saarlandes University of Applied Sciences

Viele Studierende üben neben dem Studium eine fachfremde Tätigkeit aus, die in der Regel der Finanzierung des Studiums dient, aber nicht der Erweiterung und Einübung des an der Hochschule vermittelten Wissens. Für den Studienverlauf und die Dauer des Studiums ist es vorteilhafter, wenn diese Tätigkeit zielgerichtet für den Erwerb weiterer Fachkenntnisse und die Vertiefung des theoretischen Wissens in der Praxis genutzt werden kann. Die parallele berufliche und akademische Qualifikation ist ein international übliches Verfahren, um lange Berufs- und Qualifizierungswege zu vermeiden und vertikale Karrierewege zu eröffnen. Die Hochschule für Technik und Wirtschaft des Saarlandes (htw saar) beschreitet diesen innovativen und zukunftsweisenden Weg.

Die htw saar bietet sowohl duale (praxis- und berufsintegrierende) als auch berufsbegleitende Bachelorstudiengänge in den folgenden Bereichen an (Stand WS 2022/2023):

- Aviation Business, berufsbegleitend (B.Sc.)
- Betriebswirtschaft, berufsbegleitend (B.A.)
- Wirtschaftsingenieurwesen, berufsintegrierend (B.Sc.)

Duale Studiengänge der htw saar im Wege des Franchisings mit der ASW gGmbH:

- Betriebswirtschaft, praxisintegrierend (B.A.)
- Wirtschaftsinformatik, praxisintegrierend (B.A.)
- Maschinenbau Produktionstechnik, praxisintegrierend (B.Eng.)
- Wirtschaftsingenieurwesen Produktionsmanagement, praxisintegrierend (B.Eng.)

Bei den Studiengängen mit Masterabschluss werden angeboten:

- Konstruktionsbionik, berufsbegleitend (M.Eng.) in Kooperation mit dem zfh
- Management und Führung, berufsbegleitend (M.A.)
- Sicherheitsmanagement, berufsbegleitend (M.A.) in Kooperation mit dem zfh
- Wirtschaftsingenieurwesen, berufsbegleitend (M.Sc.)
- Master of Business Administration (MBA), berufsbegleiten

Die Einrichtung weiterer dualer und berufsbegleitender Bachelor- und Masterstudiengänge ist für die Zukunft geplant. Teilweise können in den oben genannten Studiengängen Module einzeln oder als Zertifikatsprogramm gebucht werden.
Darüber hinaus bietet die Fakultät für Sozialwissenschaften folgende Zertifikate an, die der Qualifizierung und Spezialisierung der pädagogischen Fachkräfte in Kindertageseinrichtungen in den Bereichen frühkindliche Pädagogik, Sprachentwicklung, ethisch-professionelles Handeln und Leitungskompetenz dienen:

- Fachkraft Krippenpädagogik
- Fachkraft für Partizipation
- Fachkraft für Sprache, Differenzsensibilität und interkulturelle Bildung
- Transregionaler Kinderschutz und Kinderrechte in der Großregion
- Anpassungslehrgang Kindheitspädagogik

Die Fakultät für Wirtschaftswissenschaften bietet die folgenden Zertifikate an:

- Angewandtes Innovationsmanagement
- Personalreferent/in htw saar/IHK Saarland
- Praktischer Einsatz Künstlicher Intelligenz (KI)
- Produktion & Technologie
- Wirtschaft & Management

Foto: htw saar

Vorteile des dualen und berufsbegleitenden Studiums

- Finanzielle Unabhängigkeit
- Studium und Beruf lassen sich miteinander vereinbaren
- Stärkere Praxisausrichtung durch die Verzahnung mit dem Unternehmen
- Studierende können bereits während des Studiums von ihren fachlichen und praktischen Erfahrungen profitieren
- Zwei anerkannte Abschlüsse bei ausbildungsintegrierenden Studiengängen
- Unternehmen können ihre Mitarbeiterinnen und Mitarbeiter beruflich weiter qualifizieren, ohne auf ihre Arbeitskraft zu verzichten
- Möglichkeit der Personalentwicklung, Führungspositionen können langfristig aus den eigenen Reihen besetzt werden

Kontakt

Hochschule für Technik und Wirtschaft des Saarlandes
(htw saar), CEC Saar
Goebenstraße 40
66117 Saarbrücken
Tel. +49 681 5867-137
E-Mail: cecsaar@htwsaar.de
https://cecsaar.de

Weitere Informationen und Recherchetipps

Bundesweit angebotene Fernstudiengänge von staatlichen und privaten Universitäten und Fach-/Hochschulen finden Sie auf der Seite www.hochschulkompass.de oder unter www.studieren.de. Die FernUniversität in Hagen (www.fernuni-hagen.de) ist die einzige deutsche Universität, die Bachelor- und Masterstudiengänge ausschließlich per Fernstudium anbietet.

Informationen zu Fernunterrichtsangeboten und Fernunterricht privater Bildungsanbieter und zur Lehrgangssuche bietet die Staatliche Zentralstelle für Fernunterricht (ZFU) in Köln (www.zfu.de).

Weitere Recherchemöglichkeiten zum Fernstudium:

- www.weiterbildungsportal.rlp.de
- www.bildungsportal-hessen.de
- https://weiterbildungsportal.saarland/start
- www.fachhochschule.de
- www.fernstudi.net
- www.fernstudiumcheck.de
- www.fernstudium-direkt.de
- www.fernstudium-infos.de
- www.hoch-und-weit.de
- www.master-and-more.de
- www.mba-studium.de
- www.postgraduate-master.de
- www.studieren-berufsbegleitend.de
- www.wiwi-online.de

Impressum

Herausgeber und Redaktion
zfh – Zentrum für Fernstudien im Hochschulverbund
Konrad-Zuse-Straße 1
56075 Koblenz
Tel. +49 261 915 38-0
Fax: +49 261 915 38-23
fernstudium@zfh.de
www.zfh.de

Nachdruck, Vervielfältigung, auch einzelner Teile der Broschüre, unter Angabe der Quellen gestattet. Alle Rechte vorbehalten. Alle Angaben erfolgen nach bestem Wissen und Gewissen. Trotz sorgfältiger Datenzusammenstellung können sich Fehler eingeschlichen haben. Hierfür übernehmen wir keine Haftung. Druckfehler, Irrtümer und Änderungen sind vorbehalten.
Stand März 2024

Download Ratgeber unter **www.zfh.de/ratgeber**

Bildnachweis

TH Aschaffenburg: S. 4, 79, 85, 119
ASH Berlin: S. 4, 147
TH Bingen: S. 4, 101
HS Darmstadt: S. 2, 4, 79, 85, 91, 119, 121
HS Fulda: S. 2, 4, 133
Frankfurt UAS: S. 4
HS Geisenheim: S. 2, 4, 49
HS Kaiserslautern: S. 4, 23, 55, 75, 77, 87, 107
FH Kiel: S. 4, 147
HS Koblenz: S. 4, 33, 43, 53, 55, 61, 125, 137, 149
HWG Ludwigshafen/Graduate School Rhein-Neckar: S. 4, 25, 39, 41, 65
HS Mainz: S. 4
TH Mittelhessen: S. 4, 27, 47
FH Potsdam: S. 4, 147
HS München: S. 4, 147
HS Münster: S. 4, 147
HS RheinMain: S. 4, 147
HöV Rheinland-Pfalz: S. 4
htw saar: S. 4, 59, 160
HS Trier: S.2, 4, 81, 89, 91
HS Worms: S. 4, 113
Arthur Trossen: S. 130, 135
duale Hochschule Rheinland Pfalz: S. 156, 158
duale Hochschule Saarland: S. 160
Nürburgring GmbH, Jan Brucke: S. 57
zfh: S. 4, 5, 9, U4
U1: Adobe Stock: ©Sebastian, ©Drazen, ©kucherav, ©J Maas/peopleimages.com ©Drobot Dean
U4: Adobe Stock ©chana

25 Jahre zfh-Verbund

zfh

Zentrum für Fernstudien
im Hochschulverbund

Eine Einrichtung der Bundesländer
Rheinland-Pfalz | Hessen | Saarland